

사업보고서

(제 25 기)

사업연도 2022년 01월 01일 부터
2022년 12월 31일 까지

금융위원회

한국거래소 귀중

2023년 03월 22일

제출대상법인 유형 : 주권상장법인

면제사유발생 : 해당사항 없음

회 사 명 : 주식회사 수산아이앤티

대 표 이 사 : 이홍구

본 점 소 재 지 : 서울시 강남구 밤고개로5길 13(수서동, 수산빌딩)

(전 화) 02-541-0073

(홈페이지) <https://www.soosanint.com>

작 성 책 임 자 : (직 책) 상무 (성 명) 최병기

(전 화) 02-541-0073

목 차

【 대표이사 등의 확인 】

대표이사 등의 확인 · 서명

확인서

우리는 당사의 대표이사 및 신고업무담당이사로서 이 공시서류의 기재내용에 대해 상당한 주의를 다하여 직접 확인·검토한 결과, 중요한 기재사항의 기재 또는 표시의 누락이나 허위의 기재 또는 표시가 없고, 이 공시서류에 표시된 기재 또는 표시사항을 이용하는 자의 중대한 오해를 유발하는 내용이 기재 또는 표시되지 아니하였음을 확인합니다.

또한, 당사는 「주식회사 등의 외부감사에 관한 법률」 제8조의 규정에 따라 내부회계관리제도를 마련하여 운영하고 있음을 확인합니다.(「주식회사 등의 외부감사에 관한 법률」 제4조에 의한 외감대상법인에 한함)

2023. 03. 22.

주식회사 수산아이엔티

대표이사 이홍구 (서명)

신고업무담당이사 최병기 (서명)

scan_20230321_143150697

I. 회사의 개요

1. 회사의 개요

1. 연결대상 종속회사 개황(연결재무제표를 작성하는 주권상장법인이 사업보고서, 분기·반기보고서를 제출하는 경우에 한함)

연결대상 종속회사 현황(요약)

(단위 : 사)

| 구분 | 연결대상회사수 | | | | 주요 종속회사수 |
|-----|---------|----|----|----|-------------|
| | 기초 | 증가 | 감소 | 기말 | |
| 상장 | - | - | - | - | - |
| 비상장 | 2 | - | - | 2 | 2 |
| 합계 | 2 | - | - | 2 | 2 |

※상세 현황은 '상세표-1. 연결대상 종속회사 현황(상세)' 참조

1-1. 연결대상회사의 변동내용

| 구분 | 자회사 | 사유 |
|----------|-----|----|
| 신규 연결 | - | - |
| | - | - |
| 연결 제외 | - | - |
| | - | - |

중소기업 등 해당 여부

| | |
|------------|-----|
| 중소기업 해당 여부 | 해당 |
| 벤처기업 해당 여부 | 해당 |
| 중견기업 해당 여부 | 미해당 |

회사의 주권상장(또는 등록·지정)여부 및 특례상장에 관한 사항

| 주권상장 (또는 등록·지정)여부 | 주권상장 (또는 등록·지정)일자 | 특례상장 등 여부 | 특례상장 등 적용법규 |
|----------------------|----------------------|--------------|----------------|
| 코스닥시장 | 2016년 10월 11일 | - | - |

가. 회사의 법적·상업적 명칭

| 구 분 | 내 용 |
|-----|----------------------|
| 한 글 | 주식회사 수산아이엔티 |
| 영 문 | SOOSAN INT Co., LTD. |

나. 설립일자

주식회사 수산아이엔티는 인터넷 관련 소프트웨어의 개발, 판매 및 용역제공 등을 영위할 목적으로 1998년 3월 4일에 설립되었으며 2016년 10월 11일에 한국거래소 코스닥시장에 주식을 상장하였습니다.

다. 본사의 주소, 전화번호, 홈페이지 주소

| 구 분 | 내 용 |
|---------|---|
| 본사주소 | 서울시 강남구 방고개로5길 13(수서동, 수산빌딩) |
| 전화번호 | 02)541-0073 |
| 홈페이지 주소 | https://www.soosanint.com |

라. 중소기업 해당여부

당사는 본 보고서 제출일 현재 중소기업기본법 제2조에 의한 중소기업에 해당됩니다.

발급번호 : 0010-2022-310568

중소기업 확인서 [중기업]

기업명 : (주)수산아이앤터
사업자등록번호 : 207-81-51341 법인등록번호 : 110111-1518830
대표자명 : 이흥주
주 소 : 서울 강남구 방고개로6길 15 (수서동, 수산빌딩)
유효기간 : 2022-04-01 ~ 2023-03-31
용 도 : 공공기관 입찰 이외 용도

위 기업은 「중소기업기본법」 제2조에 의한 중소기업임을 확인합니다.

2022년 04월 29일

중소벤처기업부장관인



- 발급사실 및 발급처소 등 변동사항은 중소기업현황정보시스템(sminfo.mss.go.kr)을 통해 확인 가능.
- 유효기간 중이라도 발급일 이후 합병, 분할 및 관계기업 변동시 중소기업 여부를 상신할 수 있음.
- 거짓 자료를 통해 발급받은 경우 중소기업기본법 제25조에 따라 500만원 이하의 과태료 및 시책기관과 지원무효 등의 조치가 취해질 수 있음.

중소기업 확인서

마. 벤처기업 해당여부

| 확인기준 | 유효기간 | 인증/지정기관 | 적/부합 여부 |
|--------|------------------------|---------|---------|
| 연구개발기업 | 2022.05.02 -2025.05.01 | 벤처기업협회 | 적합 |

발급번호 제 20220609020041 호

벤처기업확인서

- 기 업 명 : 수산아이엔티
- 사업자등록번호 : 207-81-51341
- 대 표 자 : 이흥구
- 주 소 : 서울특별시 강남구 방고개로5길 13
- 확인유형 : 연구개발유형
- 유효기간 : 2022년 05월 02일 ~ 2025년 05월 01일

위 기업은 「벤처기업육성에 관한 특별조치법」 제25조의 규정
에 의거 벤처기업임을 확인합니다.

2022년 06월 08일

벤처기업확인기관



벤처기업 해당사유 : 벤처기업법 제25조의2제1항제2호 가목의 요건을 충족하는 벤처기업
(또는 나목의 요건을 충족하는 벤처기업 또는 다목의 요건을 충족하는 벤처기업)

이 확인서는 「벤처기업법」 제25조의3(벤처기업확인기관의 지정 등)에 따라 지정된 벤처기업확인기관((사)벤처기업협회)이 벤처확인종합관리시스템을 통해 정보를 확인하고 발급한 확인서입니다. (벤처기업확인기관 지정기간 : '20. 7. 1 ~ '23. 6. 30)



벤처기업확인서

바. 대한민국에 대리인이 있는 경우

해당사항 없음.

사. 주요 사업의 내용 및 향후 추진하려는 신규사업

본 보고서 제출일 현재 당사는 소프트웨어 개발 및 판매사업을 주사업으로 영위하고 있으며, 당사의 목적사업은 다음과 같습니다.

1. 소프트웨어 개발 및 판매사업
2. 정보통신용역사업
3. 정보서비스제공사업
4. 컴퓨터 하드웨어 소프트웨어 제조 및 판매업
5. 전산자원 대여업
6. 인터넷 관련 통신장비 및 소프트웨어 제조 및 판매업
7. 컴퓨터 및 관련 정밀주변기기의 제조 및 판매업
8. 통신판매업
9. 태양광 전력 발전사업
10. 태양광 전력 판매사업
11. 시설물유지관리업
12. 신재생에너지 관련사업 일체
13. 부동산 매매 및 임대업
14. 부동산 개발 및 임대업
15. 위 각호에 관련된 부대사업일체

아. 신용평가에 관한 사항

당사의 최근 사업연도 신용평가에 관한 내용은 아래와 같습니다.

| 평가일 | 평가기관 | 신용등급 | 신용평가 등급범위 |
|------------|----------|------|-----------|
| 2022.06.14 | (주)이크레더블 | A(+) | AAA ~ D |
| 2021.06.11 | (주)이크레더블 | A(+) | AAA ~ D |
| 2020.06.11 | (주)이크레더블 | A(+) | AAA ~ D |
| 2019.06.10 | (주)이크레더블 | A(+) | AAA ~ D |

| | | | |
|------------|----------|------|-----------|
| 평가일 | 평가기관 | 신용등급 | 신용평가 등급범위 |
| 2018.05.04 | (주)이크레더블 | A(+) | AAA ~ D |

◎ 신용평가회사의 신용평가체계 및 등급부여의미

| 신용등급 | | 신용등급의 정의 |
|------|------|--|
| AAA | AAA | 채무이행 능력이 최고 우량한 수준임. |
| AA | AA+ | 채무이행 능력이 매우 우량하나, AAA 보다는 다소 열위한 요소가 있음. |
| | AA | |
| | AA- | |
| A | A+ | 채무이행 능력이 우량하나, 상위등급에 비해 경기침체 및 환경변화의 영향을 받기 쉬움. |
| | A | |
| | A- | |
| BBB | BBB+ | 채무이행 능력이 양호하나, 장래경기침체 및 환경변화에 따라 채무이행 능력이 저하 될 가능성이 내포되어 있음. |
| | BBB | |
| | BBB- | |
| BB | BB+ | 채무이행 능력에 문제가 없으나, 경제여건 및 시장환경 변화에 따라 그 안정성면에서는 투기적인 요소가 내포되어 있음. |
| | BB | |
| | BB- | |
| B | B+ | 채무이행 능력이 있으나, 장래의 경제 환경 악화시 채무불이행 가능성이 있어 그 안정성면에서 투기적임. |
| | B | |
| | B- | |
| CCC | CCC+ | 현재시점에서 채무불이행이 발생할 가능성을 내포하고 있어 매우 투기적임. |
| | CCC | |
| | CCC- | |
| CC | CC | 채무불이행이 발생할 가능성이 높음. |
| C | C | 채무불이행이 발생할 가능성이 매우 높음. |
| D | D | 현재 채무불이행 상태에 있음. |

▷ 'AA'부터 'CCC'까지는 등급내 우열에 따라 '+' 또는 '-'를 부가함.

2. 회사의 연혁

| 연도 | 내 용 |
|------|---|
| 1998 | 플러스기술(주)설립 |
| 1999 | 중소기업청 벤처기업 인증 |
| 2000 | 기업부설연구소 설립 |
| 2001 | 기업용 인터넷 사용관리 솔루션 eWalker 3 출시 |
| 2004 | eWalker 3 SQL 행정업무용 소프트웨어 선정 |
| 2005 | KT와 단말인증서비스 공동사업 협정 체결 수호천사+ 개인용 유해차단 S/W 출시 |
| 2007 | SK브로드밴드와 단말인증서비스 공동사업 협정 체결 |
| 2009 | KT와 오피스용 인터넷 서비스 공동사업 협정 체결 SK브로드밴드와 오피스용 인터넷 서비스 공동사업 협정 체결 eWalker 3 SQL GS(Good Software) 인증 획득 |
| 2011 | 벤처기업대상 대통령표창 수상 '제 46회 발명의 날' 기념 한국발명진흥회 표창 eWalker 3 Security v6 CC(Common Criteria) 인증 |
| 2012 | 제2회 전자IT산업 특허경영 대상 수상 직무발명제도 운영우수사례 수상 SK텔레콤과 청소년안심서비스 공동사업 협정 체결 |
| 2013 | 국내 최초 테블릿용 유해차단 서비스 출시 제47회 납세자의 날 기획재정부장관 표창 |
| 2014 | eWalker Security V7 GS (Good Software) 인증 획득 ClassWa 1.0 GS(Good Software) 인증 획득 베트남 하노이 R&D사무소 개설 |
| 2015 | 베트남 비나폰과 유해차단서비스 'KidSafe' 개시 LG U+ '추가단말접속서비스' 사업제휴계약 체결 및 전국 서비스 개시 eWalker Security V7 CC(Common Criteria) 인증 SSL통신 복호화(Decrypting) 솔루션, 'eWalker SSL' 출시 사이외사로 구성된 감사위원회 구성 |
| 2016 | eWalker Security V7M CC인증 획득 상호변경 : 플러스기술(주) → (주)수산아이앤티 (주)수산아이앤티 (주)하이트론씨시스템즈 건물매입 (주)수산아이앤티 코스닥 상장 |
| 2017 | eWalker SWG V8 제품 CC인증 획득 각자 대표이사 이승석 사임 아라기술의 SSL 솔루션 관련 기술 및 특허 인수 ePrismSSL VA 출시 |

| 연도 | 내 용 |
|------|--|
| 2018 | 각자 대표이사 이성권 선임 (주)수산아이앤티 하나빌딩(광평로56길 14) 건물매입 eReD Hypervisor security 출시 eWalker SWG V9 출시 주소변경 : 서울시 강남구 밤고개로5길 13(수서동, 수산빌딩) |
| 2019 | eWalker DLP V9 출시 'ePrismSSL VA' 'K-ICT 신SW상품대상' 우수제품상 수상 |
| 2020 | 각자 대표이사 이성권 사임 (주)수산에너지 주식 취득(보유주식 수 : 600,000주/ 지분율 : 44.43%) 각자 대표이사 이홍구 선임 (주)수산에너지 주식 추가 취득(보유주식 수 : 1,480,000주/ 지분율 : 66.35%) eWalker WAF V9 출시 |
| 2021 | (주)수산에너지 주식 추가 취득(보유주식 수 : 1,891,399주/ 지분율 : 66.36%) eWalker SSL VPN 출시 |
| 2022 | 'eWalker SSL VPN V10', CC인증 획득 'ePrismSSL VA V10' GS인증 1등급 획득 'eWalker SWG V9' 'K-ICT 신SW상품대상' 과학기술정보통신부 장관상 수상 |

경영진 및 감사의 중요한 변동

본 보고서 제출일 현재 당사의 이사회는 사내이사 2인(정석현, 이홍구)과 사외이사 2인(최연식, 한원식), 기타비상무이사 2인(길기봉, 정은아) 등 총 6인의 이사로 구성되어 있습니다.

| 변동일자 | 주총종류 | 선임 | | 임기만료 또는 해임 |
|---------------|------|-------------------------------------|----------------------|----------------------------------|
| | | 신규 | 재선임 | |
| 2022년 03월 29일 | 정기주총 | 감사위원 길기봉 | - | - |
| 2022년 03월 29일 | 정기주총 | - | 대표이사 이홍구 사내이사 정석현 | - |
| 2022년 03월 25일 | - | - | - | 감사위원 정은아 (사임) |
| 2021년 10월 13일 | - | 감사위원 정은아 | - | - |
| 2021년 10월 07일 | - | - | - | 감사위원 김용대 (사임) |
| 2021년 03월 30일 | 정기주총 | 감사위원 한원식 감사위원 최연식 기타비상무이사 정은아 | 기타비상무이사 길기봉 | 감사위원 김범준 감사위원 백운홍 사내이사 정은아 |
| 2020년 03월 20일 | 정기주총 | - | 대표이사 정석현 대표이사 이홍구 | - |

| 변동일자 | 주총종류 | 선임 | | 임기만료 또는 해임 |
|---------------|------|----------------------|---|------------------|
| | | 신규 | 재선임 | |
| | | | 감사위원 김용대 | |
| 2020년 01월 02일 | - | - | - | 대표이사 이성권 (사임) |
| 2019년 03월 22일 | 정기주총 | 감사위원 백윤홍 | 사내이사 정은아 감사위원 김범준 기타비상무이사 길기봉 | 감사위원 이용균 |
| 2018년 08월 07일 | 임시주총 | 감사위원 김용대 | - | - |
| 2018년 07월 01일 | - | - | - | 감사위원 박찬익 (사임) |
| 2018년 03월 21일 | 정기주총 | 대표이사 이성권 | 대표이사 정석현 | 사내이사 박형배 (사임) |
| 2017년 03월 27일 | 정기주총 | 감사위원 이용균 감사위원 박찬익 | 사내이사 정은아 사내이사 박형배 감사위원 김범준 기타비상무이사 길기봉 | - |
| 2017년 03월 20일 | - | - | - | 대표이사 이승석 (사임) |
| 2016년 12월 17일 | - | 대표이사 정석현 | - | - |

3. 자본금 변동사항

자본금 변동추이

(단위 : 원, 주)

| 종류 | 구분 | 당기말 | 24기 (2021년말) | 23기 (2020년말) |
|-----|--------|---------------|-----------------|-----------------|
| 보통주 | 발행주식총수 | 6,751,000 | 6,751,000 | 6,751,000 |
| | 액면금액 | 500 | 500 | 500 |
| | 자본금 | 3,375,500,000 | 3,375,500,000 | 3,375,500,000 |
| 우선주 | 발행주식총수 | - | - | - |
| | 액면금액 | - | - | - |
| | 자본금 | - | - | - |
| 기타 | 발행주식총수 | - | - | - |
| | 액면금액 | - | - | - |
| | 자본금 | - | - | - |

| 종류 | 구분 | 당기말 | 24기 (2021년말) | 23기 (2020년말) |
|----|-----|---------------|-----------------|-----------------|
| 합계 | 자본금 | 3,375,500,000 | 3,375,500,000 | 3,375,500,000 |

4. 주식의 총수 등

주식의 총수 현황

(기준일: 2022년 12월 31일)

(단위: 주)

| 구분 | 주식의 종류 | | | 비고 |
|-----------------------|------------|-----|------------|----|
| | 보통주 | 우선주 | 합계 | |
| I. 발행할 주식의 총수 | 20,000,000 | - | 20,000,000 | - |
| II. 현재까지 발행한 주식의 총수 | 6,751,000 | - | 6,751,000 | - |
| III. 현재까지 감소한 주식의 총수 | - | - | - | - |
| 1. 감자 | - | - | - | - |
| 2. 이익소각 | - | - | - | - |
| 3. 상환주식의 상환 | - | - | - | - |
| 4. 기타 | - | - | - | - |
| IV. 발행주식의 총수 (II-III) | 6,751,000 | - | 6,751,000 | - |
| V. 자기주식수 | - | - | - | - |
| VI. 유통주식수 (IV-V) | 6,751,000 | - | 6,751,000 | - |

5. 정관에 관한 사항

정관 변경 이력

본 보고서 제출일 이후 개최 예정인 제25기 정기주주총회의 안건에는 정관 변경의 건이 포함되어 있지 않습니다.

| 정관변경일 | 해당주총명 | 주요변경사항 | 변경이유 |
|---------------|-------------|--|--------------------------|
| 2021년 03월 30일 | 제23기 정기주주총회 | 전자투표 도입시 감사위원회위원 선임의 주주총회 결의요건 완화에 관한 내용등 반영 | 상법의 개정 |
| 2019년 03월 22일 | 제21기 정기주주총회 | 전자증권법에 따른 변동사항 적용 | 상법의 개정 |
| 2018년 03월 21일 | 제20기 정기주주총회 | 태양광 전력 및 신재생에너지 관련 사업등 추가 | 목적사업의 추가 및 상장회사 표준정관의 반영 |

II. 사업의 내용

1. 사업의 개요

(가) 영업개황

당사는 기 개발된 트래픽 분석 기술을 바탕으로 수년의 연구 개발을 통해 미승인 IP 공유기 검출 기술 및 연결단말 인증 기술을 개발하였습니다. 또한, 이 기술을 대기업과 중소기업의 공동협력 모델로 발전시켜 국내 최대 Internet Service Provider들인 KT, SK브로드밴드, LG유플러스와 세계 최초로 IP 공유기를 양성화 한 서비스인 '공유단말 접속관리서비스'를 출시하여 기술 및 운영을 협력하는 공동 사업을 해오고 있습니다. 당사의 '공유단말접속관리 서비스'는 전 세계에서 많은 ISP가 고민하던 미승인 IP 공유기를 양성화하여 상용화한 세계최초의 솔루션입니다. 당사는 이에 대한 원천기술 특허를 가지고 계속해서 그 기술력을 진화시켜가고 있으며, 수년간의 노하우를 통해 설비구축과 운용에 있어 효율성을 계속 높여나가고 있습니다.

당사는 이러한 기술을 응용하여 ISP와의 공동 사업 영역을 넓혀가고 있으며, 이제 국내에서의 성공을 기반으로 해외 통신사업자들과의 협력을 통한 사업 확장을 적극 추진하고 있습니다. 또한 당사의 핵심기술역량인 트래픽 분석 및 Filtering 기술을 이용하여 SWG, SEG 등의 보안솔루션 사업을 강화하고 있으며, Mobile Security 및 가상화 기술기반 Data 보안 솔루션 개발을 위한 R&D 투자를 확대하고 시장을 개척함으로써 보안솔루션 리더로 성장을 추진하고 있습니다.

(나) 공시대상 사업부문의 구분

당사는 "인터넷 트래픽 필터링(Filtering) 기술" 기반의 ISP(Internet Service Provider, 통신사업자) 협력사업과 보안솔루션사업을 영위 중입니다. ISP협력사업은 초고속 인터넷 회선에 접속하는 단말(PC등)의 식별 및 제어를 하는 공유단말접속관리서비스이며, 보안솔루션사업은 기업의 업무능력향상 및 기업 내 인터넷 보안 강화를 위한 솔루션을 제공하는 사업입니다.

(2) 시장점유율

동사의 공유단말접속관리서비스는 KT와 SK브로드밴드, 그리고 LG유플러스에 독점적으로 공급하고 있는 서비스입니다.

동사는 해당 서비스를 KT에 공급하기 위해 2005년 8월 추가단말서비스 공동사업 협정을 체결하였으며, 2007년에 10월에는 SK브로드밴드와 상호협력 및 공동이익을 위한 계약을 체결하였고 2015년 2월에는 LG유플러스와도 해당 계약을 체결하여 통신 3사에 대한 장악력을 확보하였습니다. 해당 3사의 초고속 인터넷 시장 점유율은 다음과 같습니다.

[초고속 인터넷 가입자 수 및 점유율(2022년 12월)]

(단위: 명, %)

| 구분 | 가입자 | 점유율 |
|---------|------------|---------|
| KT | 9,726,575 | 41.32% |
| SK브로드밴드 | 6,703,811 | 28.48% |
| LG유플러스 | 4,936,458 | 20.97% |
| 케이블 | 2,170,489 | 9.22% |
| 계 | 23,537,333 | 100.00% |

(출처: 과학기술정보통신부)

해당 3사는 2022년 12월 기준 전체 초고속인터넷 시장의 90%를 점유하고 있어, 동사는 해당 시장 내 공유단말접속관리서비스 시장에 대한 독점적인 점유율을 확보한 상황입니다.

보안솔루션 사업의 경우, 동사의 주요 제품인 'eWalker Security Solution'은 비업무용사이트 접속을 차단하는 패키지 형태의 소프트웨어입니다. 동사가 파악한 바 관련 산업에 종사하는 기업은 동사 외에 소만사, 지란지교시큐리티 및 다수의 소규모 기업들이 존재합니다.

현재는 시장의 규모가 크지 않고, 다수의 소규모 업체들이 존재하는 관계로 시장의 규모 및 경쟁을 정확하게 파악하는 것은 어려우나, 금년 조달청 조달정보개방포털에서 확인한 공공기관에 대한 낙찰 현황은 다음과 같습니다.

[2022년 12월말 조달청 조달정보개방포털 낙찰 현황]

(단위: 천원)

| | | |
|------|-----------|-----------|
| 회 사 | 수산아이앤티 | 소만사 |
| 제품명 | eWalker | Webkeeper |
| 판매금액 | 4,551,681 | 2,018,600 |

(출처: 조달청 조달정보개방포털)

(3) 시장의 특성

동사가 영유하는 시장은 크게 두 가지로 나눌 수 있습니다. 하나는 ISP협력사업이며, 다른 하나는 보안솔루션 사업입니다.

ISP협력사업인 공유단말접속관리서비스는 초고속인터넷가입자 중 3대 이상 단말을 사용하는 대상에 대하여 요금을 부과합니다. 따라서 해당 시장은 초고속인터넷 사용자 수와 밀접한 관련이 있습니다.

초고속인터넷 가입자수는 2022년 12월 기준 2천3백만명을 넘는 규모입니다. 성장률은 둔화되고 있으나, 가입자 수 자체는 지속적으로 성장하고 있습니다.

또한 공유단말접속관리서비스는 현재까지 KT, SK브로드밴드, LG유플러스와 같은 Major ISP와 서비스를 진행하고 있습니다. 하지만, 향후 ISP 3사 외에 MSO 고객 대상-공유단말접속서비스를 출시를 준비하고 있으며, MSO의 가입자는 약 217만명으로 새로운 매출원으로써 기대를 하고 있습니다.

동사는 인터넷 접속관리 솔루션 "eWalker SWG"을 기반으로, 메일 메신저 감시 기능을 강화한 "eWalker DLP", SSL통신 복호화를 가능하게 해주는 "ePrism SSL VA" 등을 개발하여 해당 시장을 주 사업영역 중 하나로 영유하고 있습니다. 해당 사업영역의 성장에 따라 동사가 영유하는 시장의 성장 가능성은 높다고 판단됩니다.

(4) 조직도

(주) 수산아이앤티 조직도

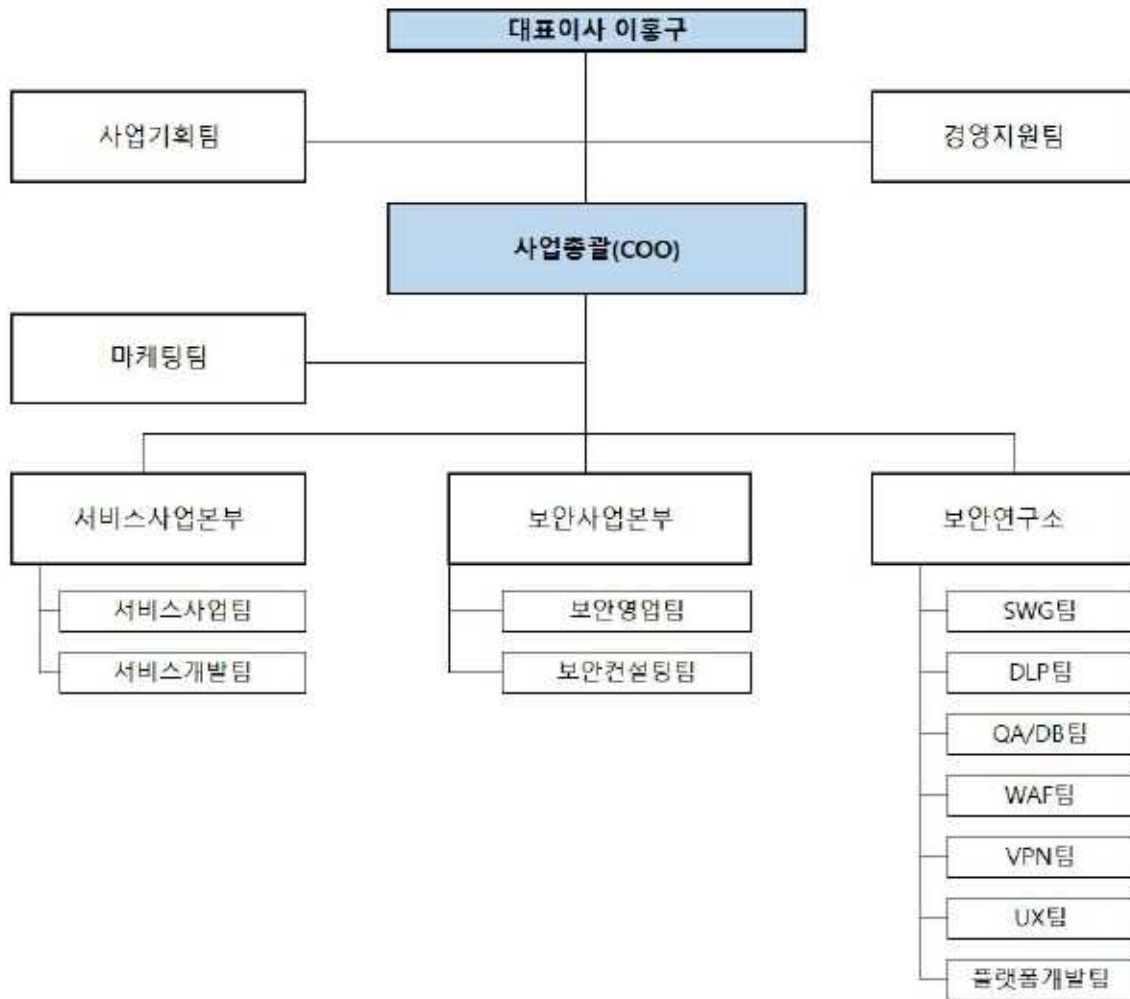

조직도

2. 주요 제품 및 서비스

당사의 주요 제품 또는 서비스에 관한 매출액 및 비율은 아래와 같습니다.

(단위: 백만원)

| 품 목 | 매출액 | 비율 |
|-------------|--------|-------|
| 보안솔루션 | 13,135 | 51.4% |
| 공유단말접속관리서비스 | 8,108 | 31.7% |

| 품 목 | 매출액 | 비율 |
|--------------|--------|--------|
| 알루미늄 커패시터 사업 | 3,748 | 14.7% |
| 기타수입 | 573 | 2.2% |
| 계 | 25,564 | 100.0% |

(출처: 당사 정리)

당사가 통신사업자 3사(KT, SK브로드밴드, LG유플러스)와 진행하는 공유단말접속 관리서비스는, 다수 단말을 사용하는 고객의 인터넷 접속을 2대만 허용하고, 2대를 초과하는 단말(PC 등)에 대해서는 인터넷 접속을 차단하여 부가서비스의 가입을 유도하는 서비스입니다.

[공유단말접속관리 서비스 제공현황]

| 구분 | 제공대상 | 서비스 이름 |
|---------|-----------------|-----------|
| KT | 일반 및 개인사업자(B2C) | 추가단말서비스 |
| SK브로드밴드 | | IP공유서비스 |
| LG유플러스 | | 추가단말접속서비스 |

(출처: 당사 정리)

당사는 개인고객 대상으로 허용 단말(PC)을 초과한 단말 1대당 5천원의 요금을 부과하고 있습니다. 또한 고객이 납부한 금액에 대해서 ISP와 계약된 배분비율에 대해 매출을 공유합니다.

당사에서 개발하여 제공하고 있는 보안솔루션 사업분야는 "인터넷 트래픽 분석 기술"을 기반으로 하는 "웹 필터링 보안 솔루션, SWG(Secure Web Gateway), SSL 트래픽 분석 및 가시화 솔루션(SSL Visibility)" 사업을 중심으로 DLP(Data Leakage Prevention), 데이터 보호 솔루션(가상화 기술을 응용한 정보유출 방지 솔루션) 등을 개발하여 판매하고 있습니다. 해당 제품의 출시시기 및 제품의 현황은 다음과 같습니다.

[당사 보안솔루션 제품 현황]

| 제품명 | 출시시기 | 비고 |
|--------------|---------|--|
| ePrismSSL VA | 2017.08 | 기존 네트워크 구성 변경없이 모든 포트의 SSL 트래픽 정보를 타 보안 장비에 제공, 분석하는 최적의 SSL 복호화 솔루션 |

| 제품명 | 출시시기 | 비고 |
|-----------------|---------|---|
| eWalker SWG V9 | 2018.04 | SSL 트래픽 가시성을 확보한 통합 인터넷 접속관리 솔루션 |
| eWalker DLP V9 | 2018.09 | 메일 발송 로깅, 정보 유출에 대한 분석/차단, 내부정보 및 개인정보 필터링에 특화된 DLP 솔루션 |
| eWalker WAF V9 | 2020.05 | 웹서버의 취약점을 악용한 웹해킹 침해를 능동적으로 방어하는 솔루션 |
| eWalker SSL VPN | 2021.12 | 원격접속자가 내부시스템으로 접속할때 안전한 보안 경로를 제공해주는 가상 사설망(VPN) 전용 네트워크 보안 솔루션 |

3. 원재료 및 생산설비

당사의 통신사업자 협력 서비스는 사업의 특성상 원재료가 없습니다. 당사가 제공하는 보안솔루션은 소프트웨어는 당사에서 개발하고 이를 제공하기 위한 서버 등을 상품으로 활용하는 바 해당 현황은 다음과 같습니다.

(단위: 천원)

| 구 분 | | 2022년도 (제25기) | 2021년도 (제24기) | 2020년도 (제23기) |
|-----|----|------------------|------------------|------------------|
| 상품 | 서버 | 4,200,051 | 5,772,209 | 3,601,913 |
| | OS | 1,344 | 5,793 | 3,945 |
| | 계 | 4,201,395 | 5,778,002 | 3,605,858 |

4. 매출 및 수주상황

(1) 매출실적

[최근 3개년 및 당해연도 매출 현황]

(단위: 백만원)

| 품 목 | 2022년도 (제25기) | 2021년도 (제24기) | 2020년도 (제23기) |
|--------------|------------------|------------------|------------------|
| 보안솔루션 | 13,135 | 11,807 | 9,369 |
| 공유단말접속관리서비스 | 8,108 | 8,556 | 8,472 |
| 알루미늄 커패시터 사업 | 3,748 | 4,171 | 4,893 |
| 기타수입 | 573 | 484 | 223 |
| 계 | 25,564 | 25,018 | 22,957 |

(출처: 당사 정리)

(2) 판매조치

| 구분 | 주요업무 |
|--------|---|
| 보안영업팀 | 보안제품 기획, 경쟁사/경쟁제품비교, 거래처관리, 제품영업진행(제안/수주/납품/계약/수금), 영업자료 작성, 채널정책/가격정책 수립, 전시회기획/지원 |
| 서비스사업팀 | ISP신규사업 기획, ISP 담당자 영업, 영업대상분석 및 실행, 프로모션 및 마케팅방안 수립 |

(3) 판매전략

[공유단말접속관리서비스]

공유단말접속관리서비스는 서비스의 판매방식은 당사가 운영 중인 시스템(프로그램)이 다수단말 사용고객 대상으로 인터넷 접속을 제한하여, 고객이 ISP의 상담센터에 문의전화를 하도록 유도를 한다음 상담센터는 고객을 설득하여 서비스를 유지하게 됩니다.

[보안솔루션]

보안솔루션 제품은 eWalker SWG, eWalker DLP, ePrism SSL, eWalker WAF 로 구성되어 있으며, 기업 및 관공서를 대상으로 판매하고 있습니다. 제품 판매는 직접 판매와 협력사 및 조달시장을 통한 간접판매를 병행하고 있으며, 협력사는 총판과 협력사로 구분되어 있으며 국내 시장을 대상으로 영업활동을 하고 있습니다. 보안솔루션 제품의 영업활동은 고객사에 제품 제안, 설명회 개최, POC 및 데모 진행, 입찰, 구축 등의 순서로 진행됩니다. 제품 유지보수는 고객사 구매 후 1년간 무상 유지보수 기간을 거쳐 유상으로 전환되며, 유상 유지보수 고객사는 연간 유지보수 계약을 체결하여 정기점검 및 고객지원 서비스를 제공받습니다.

당사가 주요 영위하는 통신사업자 협력 서비스는 사업의 고유한 특성상 네트워크 상에서 서비스 형태로 제공되고 있으므로 일괄 수주하는 방식이 아니며, 이용자가 서비스를 이용함으로써 매출이 발생하므로, 일정한 시점을 기준으로 수주상황을 예측하기가 어렵습니다.

5. 위험관리 및 파생거래

가. 시장위험

(1) 추가변동위험

시장위험이란 시장가격의 변동으로 인하여 금융상품의 공정가치나 미래현금흐름이

변동할 위험을 의미합니다. 연결실체는 재무상태표상 기타포괄손익-공정가치측정 금융자산으로 분류되는 지분증권의 가격위험에 노출되어 있습니다. 연결실체는 영업상의 필요 등으로 지분증권에 투자하고 있습니다. 연결실체가 보유하고 있는 상장주식은 공개시장에서 거래되고 있으며 KOSPI주가지수에 속해 있습니다. 다른 변수들은 일정하며 연결실체가 보유하고 있는 상장주식은 과거 해당 지수와의 상관관계에 따라 움직인다는 가정하에 해당 상장주식이 10% 증가 또는 감소한다면, 총포괄손익 및 자본은 692,998천원(전기: 353,012천원) 증가 또는 감소할 것입니다.

(2) 환위험

① 환위험에 대한 노출

연결실체는 기능통화인 원화 이외의 통화로 표시되는 거래로 인하여 환율변동위험에 노출되어 있습니다. 당기말과 전기말 현재 외화로 표시된 화폐성 자산 및 부채의 장부금액은 다음과 같습니다.

| (단위: USD, JPY) | | | |
|----------------|-----|---------|---------|
| 내역 | 구분 | 당기말 | 전기말 |
| 외화자산: | | | |
| 보통예금 | USD | 185,965 | 704,139 |
| 외상매출금 | USD | 725,083 | 479,622 |
| 외화부채: | | | |
| 외상매입금 | USD | 48,147 | 31,985 |

당기말과 전기말에 적용된 환율은 다음과 같습니다.

| (단위: 원) | | | | |
|---------|----------|----------|----------|----------|
| 구분 | 평균 환율 | | 기말 환율 | |
| | 당기 | 전기 | 당기말 | 전기말 |
| USD | 1,291.45 | 1,144.42 | 1,267.30 | 1,185.50 |

② 민감도분석

연결실체는 내부적으로 원화 환율 변동에 대한 환위험을 정기적으로 측정하고 있습니다. 당기말과 전기말 현재 각 외화에 대한 원화환율 10% 변동 시 환율변동이 세전 손익에 미치는 영향은 다음과 같습니다.

| (단위: 천원) | | | | |
|----------|---------|-----------|---------|-----------|
| 구분 | 당기말 | | 전기말 | |
| | 10%상승시 | 10%하락시 | 10%상승시 | 10%하락시 |
| USD | 109,355 | (109,355) | 136,543 | (136,543) |

상기 민감도 분석은 당기말과 전기말 현재 기능통화 이외의 외화로 표시된 화폐성 자산 및 부채를 대상으로 하였습니다.

(3) 이자율위험

연결실체의 이자율 위험은 주로 변동이자부 예금과 차입금에 연관되어 있으며, 이와 관련된 이자수익 및 비용은 이자율 위험에 노출되어 있습니다. 연결실체는 이자율위험을 관리하기 위하여 고정이자율차입금과 변동이자율차입금의 적절한 균형을 유지하고 있습니다. 위험회피활동은 이자율현황과 위험성향을 적절히 조정하면서 정기적으로 평가되며 재무상태표 항목의 포지션을 변경하거나 다른 이자율 주기를 통하여 이자비용의 변동을 막음으로써 최적의 위험회피전략이 적용되도록 하고 있습니다.

특히 이자율 위험은 주로 단기 변동이자부 차입금으로부터 발생하며, 고정이자율이 적용되는 예금과 차입금의 경우, 이자율 변동에 따른 당기손익이나 자본에 미치는 영향은 없습니다.

당기말과 전기말 현재 다른 모든 변수가 일정하고 이자율이 100bp(1%) 변동시 이자율 변동 위험에 노출되어 있는 예금 및 변동금리부 차입금으로 발생하는 연간 이자수익과 이자비용에 미치는 영향은 다음과 같습니다.

| (단위: 천원) | | | | |
|----------|----------|----------|----------|----------|
| 구분 | 당기 | | 전기 | |
| | 100bp 상승 | 100bp 하락 | 100bp 상승 | 100bp 하락 |
| 이자비용 | 24,290 | (24,290) | 39,458 | (39,458) |

나. 신용위험

신용위험이란 고객이나 거래상대방이 금융상품에 대한 계약상의 의무를 이행하지 않아 연결실체가 재무손실을 입을 위험을 의미합니다. 주로 거래처에 대한 매출채권과 투자자산에서 발생합니다.

① 신용위험에 대한 노출

금융자산의 장부금액은 신용위험에 대한 최대 노출정도를 나타냅니다. 당기말과 전기말 현재 연결실체의 신용위험에 대한 최대 노출정도는 다음과 같습니다.

| (단위: 천원) | | |
|-----------|------------|------------|
| 구 분 | 당기말 | 전기말 |
| 현금및현금성자산 | 2,885,665 | 6,738,643 |
| 단기금융상품 | 12,021,197 | 12,020,566 |
| 매출채권및기타채권 | 7,137,998 | 7,624,282 |
| 보증금 | 1,642,140 | 2,058,802 |
| 합 계 | 23,687,000 | 28,442,293 |

② 손상차손

연결실체는 매출채권에 대해 발생할 것으로 예상되는 손실에 대해 충당금을 설정하고 있습니다. 이 충당금은 개별적으로 유의적인 항목에 대한 구체적인 손상차손과 유사한 특성을 가진 금융자산 집합의 발생이었으나 아직 식별되지 않은 손상으로 구성됩니다. 금융자산 집합의 충당금은 유사한 금융자산의 회수에 대한 과거 자료에 근거하여 결정되고 있습니다.

당기말과 전기말 현재 매출채권의 연령분석내역은 다음과 같습니다.

i) 당기말

| (단위: 천원) | | | | | | |
|-------------|-----------|-----------|---------|---------|-------|---------|
| 구 분 | 매출채권 | | | 기타채권 | | |
| | 매출채권 | 대손충당금 | 기대신용손실율 | 기타채권 | 대손충당금 | 기대신용손실율 |
| 연체되지 않은 채권 | 6,096,755 | 41,015 | 0.7% | 178,252 | - | - |
| 연체가 발생한 채권: | | | | | | |
| 3개월 이내 | 578,958 | 14,668 | 2.5% | - | - | - |
| 3개월 ~ 6개월 | 430,123 | 92,021 | 21.4% | - | - | - |
| 6개월 ~ 9개월 | 6,254 | 2,672 | 42.7% | - | - | - |
| 9개월 초과 | 895,170 | 895,170 | 100.0% | - | - | - |
| 합 계 | 8,007,260 | 1,045,546 | 13.1% | 178,252 | - | - |

ii) 전기말

| (단위: 천원) | | | | | | |
|-------------|-----------|-----------|---------|---------|-------|---------|
| 구 분 | 매출채권 | | | 기타채권 | | |
| | 매출채권 | 대손충당금 | 기대신용손실율 | 기타채권 | 대손충당금 | 기대신용손실율 |
| 연체되지 않은 채권 | 5,715,063 | 47,740 | 0.8% | 100,773 | - | - |
| 연체가 발생한 채권: | | | | | | |
| 3개월 이내 | 1,692,755 | 42,459 | 2.5% | - | - | - |
| 3개월 ~ 6개월 | 252,093 | 42,280 | 16.8% | - | - | - |
| 6개월 ~ 9개월 | 4,226 | 2,094 | 49.6% | - | - | - |
| 9개월 초과 | 1,015,707 | 1,015,707 | 100.0% | - | - | - |
| 합 계 | 8,679,844 | 1,150,281 | 13.3% | 100,773 | - | - |

다. 유동성 위험

연결실체는 유동성위험을 관리하기 위하여 단기 및 중장기 자금관리계획을 수립하고 현금유출예산과 실제 현금유출액을 지속적으로 분석·검토하여 금융부채와 금융자산의 만기구조를 대응시키고 있습니다. 연결실체의 경영진은 영업활동현금흐름과 금융자산의 현금유입으로 금융부채를 상환가능하다고 판단하고 있습니다.

당기말과 전기말 현재 연결실체가 보유한 금융부채의 계약상 만기는 다음과 같습니다.

① 당기말

| (단위: 천원) | | | | |
|-----------|------------|-------------|-----------|-----------|
| 구 분 | 장부금액 | 계약상 현금흐름(*) | | |
| | | 합 계 | 1년 이하 | 1년 ~ 5년 |
| 매입채무및기타채무 | 1,632,422 | 1,632,422 | 1,622,736 | 9,686 |
| 차입금 | 8,309,399 | 8,435,497 | 7,829,737 | 605,760 |
| 임대보증금 | 578,500 | 578,500 | 292,500 | 286,000 |
| 리스부채 | 209,374 | 217,681 | 61,290 | 156,391 |
| 합 계 | 10,729,695 | 10,864,100 | 9,806,263 | 1,057,837 |

(*) 계약상 현금흐름은 이자지급액을 포함한 금액입니다.

② 전기말

| (단위: 천원) | | | | |
|-----------|-----------|-------------|-----------|-----------|
| 구 분 | 장부금액 | 계약상 현금흐름(*) | | |
| | | 합 계 | 1년 이하 | 1년 ~ 5년 |
| 매입채무및기타채무 | 3,364,499 | 3,364,499 | 3,325,724 | 38,775 |
| 차입금 | 7,875,769 | 8,013,870 | 6,166,994 | 1,846,876 |
| 임대보증금 | 478,500 | 478,500 | 321,000 | 157,500 |

| (단위: 천원) | | | | |
|----------|------------|-------------|-----------|-----------|
| 구분 | 장부금액 | 계약상 현금흐름(*) | | |
| | | 합계 | 1년 이하 | 1년 ~5년 |
| 리스부채 | 131,798 | 165,158 | 81,452 | 83,706 |
| 합계 | 11,850,566 | 12,022,027 | 9,895,170 | 2,126,857 |

(*) 계약상 현금흐름은 이자지급액을 포함한 금액입니다.

라. 자본위험

연결실체의 자본관리 목적은 계속기업으로서 주주 및 이해당사자들에게 이익을 지속적으로 제공할 수 있는 능력을 보호하고 자본비용을 절감하기 위해 최적 자본구조를 유지하는 것입니다.

당기말과 전기말 현재 연결실체의 부채비율은 다음과 같습니다.

| (단위: 천원) | | |
|-----------|------------|------------|
| 구분 | 당기말 | 전기말 |
| 부채(A) | 12,766,535 | 13,937,950 |
| 자본(B) | 82,075,094 | 82,211,223 |
| 부채비율(A÷B) | 15.6% | 17.0% |

6. 주요계약 및 연구개발활동

가. 연구개발 담당조직

당사는 아래와 같은 자체 연구개발담당조직을 통해 기존사업의 고도화와 신규사업에 대한 연구개발활동을 활발히 진행하고 있습니다.

- (1) 조직형태 : 부설연구소
- (2) 명칭 : (주)수산아이엔티 기업부설연구소

나. 연구개발 비용

당사는 연구개발 관련 비용을 자산화하지 않고 당해 발생 비용에 대해 당해 비용으로 처리하고 있습니다.

(단위: 천원)

| 구 분 | | 2022년도 (제25기) | 2021년도 (제24기) | 2020년도 (제23기) |
|------|-------------------|------------------|------------------|------------------|
| 비용처리 | 영업비용 (경상연구개발비) | 1,901,875 | 1,369,110 | 1,262,634 |
| 계 | | 1,901,875 | 1,369,110 | 1,262,634 |

다. 연구개발 실적

[최근 3년 당사 연구개발 실적]

| 연구과제 | 연구기관 | 연구결과 및 기대효과 |
|-------------------------|-----------------|--|
| 암호화 통신(SSL) 트래픽 분석 기술 | 당사 연구소 | HTTPS등 암호화통신을 하게되면 데이터를 전송할 때 중요 정보가 유출되는 것을 분석 할 수가 없는데 복호화하여 분석가능하게 |
| 유해차단 앱 개발기술 | 당사 연구소 | 유해차단 앱을 만들어 배포하고 PC 등과도 연계하여 관리 및 자녀들의 스마트폰도 관리해주는 기술 개발 |
| 악성코드 차단기술 | 당사 연구소 타사 협업 | 악성코드 수집 전문업체의 DB를 연동하여 기존 자사 보안솔루션에 악성코드 차단기술 제공 |
| e-mail DLP 기능 강화 | 당사 연구소 | 기존 인터넷 접속관리 솔루션에 DLP 기능을 강화하여 네트워크간 전송되는 트래픽을 차단하거나 통과시켜 조직내 중요 데이터 |
| MDM 기술 | 당사 연구소 | 모바일 단말에서 제공하는 디바이스 제어기술을 확보, 자사에서 개발되는 모바일 솔루션에 적용 |
| MEM 기술 | 당사 연구소 | BYOD 업무환경에서 이메일을 통한 기업정보 유출을 방지하고, 악성코드, 첨부파일 등의 필터링 기능 제공, 모바일 이메일 보 |
| Per APP VPN 기술 | 당사 연구소 타사 협업 | 모바일 APP 사용시 해당 트래픽에 대한 보안통신을 제공, 특정 APP에대한 트래픽 전송으로 개인 프라이버시 침해 방지 기술 |
| Push page 제공기술 | 당사 연구소 | KT 가입자를 구분하여 Wifi를 접속하는 모바일폰에 정보를 제공기술, 단말 기기별 구분된 정보제공 서비스 |
| 유해동영상, 유해APP 수집 / 차단기술 | 당사 연구소 | 유해APP, 유해동영상 수집 및 차단기술을 확보하여 모바일 APP 솔루션에 탑재하여 유해차단 관련 기능 강화 기대 |
| EMAIL 및 SNS, 메신저 DLP 기술 | 당사 연구소 | EMAIL(POP3, IMAP, SMTP)/SNS/웹메일/메신저로 전송되는 제목/본문/첨부파일의 감시/차단/로깅 기술 개발 |
| 로그의 빅데이터화 기술 | 당사 연구소 | 빅데이터 기술을 사용한 빠른 데이터 저장 및 검색 기술 적용 |
| 고속 콘텐츠 검색 기술 | 당사 연구소 | 전송된 콘텐츠의 내용의 로깅을 로깅하여 콘텐츠 내용상의 빠른 검색 기능 개발 |
| SSL 인증서 자동설치 기술 | 당사 연구소 | SSL 복호화를 위한 인증서가 설치되어 있는지 자동 감지하고 미 설치시 설치 페이지로 유도하는 기술 |
| 복호화 투명 세션 처리기술 | 당사 연구소 | 네트워크에 투명한 SSL 복호화 기술로서 향상된 장비의 연동성 및 사용성을 제공 |
| MPT 기술 | 당사 연구소 | SSL 복호화 연동 장비의 차단 메시지를 사용자에게 복호화 해서 전달할수 있는 기술로서 3rd-party 장비와의 연동성 강화 |

| 연구과제 | 연구기관 | 연구결과 및 기대효과 |
|-------------------|--------|--|
| 가상화 자원 감시 기술 | 당사 연구소 | 가상화 시스템에서의 하이퍼바이저 계층에서 자원별로 사용자의 접근 권한을 감시할 수 있도록하여 향상된 엔드포인트 보안 |
| 가상화 파일 IO 제어기술 | 당사 연구소 | 가상 머신과 가상 에이전트를 이용하여 파일 입출력을 제어하여 랜섬웨어나 여타 보안 위협으로부터 엔드포인트를 보호 |
| CP Redirection 기술 | 당사 연구소 | 단말이 최초 인터넷 연결시 웹페이지를 제공하는 기능으로 공지전송 및 광고 페이지 전송 기술 |
| LID 검출 기술 | 당사 연구소 | 단말의 트래픽을 분석하여 공유기에 연결된 단말 수를 판단하는 기술로서 공유단말 접속관리에서 사용됨 |
| AID 검출 기술 | 당사 연구소 | 단말의 특정 어플리케이션에서 발생하는 트래픽을 분석하여 단말 수를 판단하는 기술 |
| 빅데이터 기술 | 당사 연구소 | 트래픽 데이터를 빅데이터화 하여 트래픽 분석 및 판단 기술 |

7. 기타 참고사항

가. 업계의 현황

(1) 산업의 특성

[공유단말접속관리 서비스]

공유단말접속관리서비스는 ISP의 초고속인터넷 고객대상으로 제공되는 부가서비스로, 전방산업인 초고속인터넷 가입자의 규모와 인터넷 접속형태의 영향을 받으며, 서비스의 성격상 주 고객층은 다수의 단말(PC)을 사용하는 기업고객의 비중이 높습니다. 기업고객은 일반 개인고객 대비 해지율이 낮아 안정적인 매출이 발생합니다. 또한 초고속인터넷 가입자의 포화로 매출이 정체를 보이는 ISP에게는 가입자당 매출(ARPU)를 상승시켜 줄 수 있는 신동력 사업으로 인정받고 있으며, 기 구축한 인프라는 다양한 서비스가 가능한 멀티 플랫폼으로 활용이 가능한 고부가가치 사업영역이라고 할 수 있습니다.

[보안솔루션]

당사는 "인터넷 트래픽 분석 기술"을 기반으로 하는 "웹 필터링 보안 솔루션, SWG(Security Web Gateway)"을

cure Web Gateway), SSL 트래픽 분석 및 가시화 솔루션(SSL Visibility)" 사업을 중심으로 DLP(Data Leakage Prevention), WAF(Web Application Firewall), 데이터 보호 솔루션(가상화 기술을 응용한 정보유출 방지 솔루션) 등을 개발하여 판매하고 있습니다.

대표적인 제품으로는 기업의 안정적인 네트워크 운영을 지원하는 인터넷접속관리 솔루션 'eWalker SWG V9'이 있으며, 메일 메신저 감시 기능을 강화한 'eWalker DLP V9', SSL통신 복호화를 가능하게 해주는 'ePrism SSL VA', 웹방화벽 제품 'eWalker WAF V9'과 가상화 기반의 데이터보호 솔루션 'eReD Hypervisor Security'이 있습니다.

인터넷을 통한 정보유출 사고가 급증하고 있어 보안사업의 중요성은 증대되고 있으며 다양한 경로의 보안이슈들의 발생으로 영역내에서 새로운 산업영역이 도출될 가능성이 있습니다. 이에 따라 당사는 원천 기술을 기반으로 시장의 변화에 따라 신제품들을 개발하며 선제적으로 대응하고 있습니다.

(2) 산업의 성장성

[공유단말접속관리 서비스]

초고속인터넷기술의 발달로 기가인터넷 등 빠르고 안정적인 인터넷 접속환경이 구현됨에 따라 인터넷에 접속하는 단말 수는 기하급수적으로 증가하고 있으며, 현재는 태동기지만, 향후 사물인터넷(IoT) 시장이 활성화 된다면 인터넷에 접속하는 단말은 더욱더 증가할 것입니다. 인터넷에 연결되는 단말수의 증가는 ISP의 트래픽 증가를 초래 할 것이며, 이는 투자비의 증가로 이어질 것 입니다. ISP는 투자비 회수를 위한 수익모델을 고민해야 될 것 이며, 국내 유일하게 단말식별 기술을 보유한 당사에는 기존 공유단말접속관리서비스의 시장이 확대 될 수 있는 좋은 기회가 될 것입니다.

[보안솔루션]

최근 카드사, 통신사, 포털사이트 등의 고객정보 유출 사고와 한국수력원자력 해킹사고부터 악성코드, 랜섬웨어 등의 출현으로 기관이나 단체뿐만 아니라 개인을 대상으로 하는 보안 사고도 함께 증가하고 있습니다. 이러한 보안 이슈들을 해결하기 위해 정부에서는 정보보호와 관련된 법규를 제정하고 시행하고 있습니다. 당사가 제공하는 '보안솔루션 제품은 이러한 정보보안 사고를 예방할 수 있는 선제적 방법으로 주

요 정부 기관이나 기업에게 정부에서 원하는 네트워크 관리에 필요한 부분들로 법령의 강화와 보안에 대한 중요성이 커지는 만큼 성장 가능성이 있는 분야라고 할 수 있습니다.

(3) 경기변동의 특성 및 계절성

당사가 제공하는 통신사업자 협력 부가서비스는 초고속인터넷, 무선통신서비스의 부가서비스 형태로, 사업의 특성상 경기변동과의 상관관계 및 계절성이 적습니다. 초고속인터넷이나 무선통신서비스는 현재 개인 및 기업에서 필수 서비스로 사용되고 있는 기반 산업의 성격으로 수요의 변동성이 낮습니다. 따라서 해당 서비스의 부가서비스 형태로 제공되는 당사의 서비스 역시 경기변동, 계절성의 영향을 적게 받고 있습니다.

한편 당사가 제공하는 보안솔루션의 경우 정보보안 분야 특성상 정부 주요부처 및 공공기관이 우선 도입하는 경우가 많습니다. 따라서 공공기관의 예산 반영 및 집행 일정상, 분기 또는 반기 말에 구매가 많이 이루어집니다.

(4) 경쟁현황 및 경쟁우위

[공유단말접속관리 서비스]

당사는 국내에서 공유단말접속관리서비스를 제공하는 유일한 업체로 지속적인 R&D를 통한 기술력 확보와 특허출원을 통한 지식재산권의 권리화로 독점 공급의 지위를 유지하고 있으며, 현재까지 경쟁업체는 존재하지 않습니다. 공유단말접속관리서비스 제공을 위해 반드시 수반되어야 하는 것은 첫번째, 인터넷에 접속하는 단말(PC)에 대한 식별 및 차단기술, 두번째, 초고속인터넷가입자의 트래픽을 분석할 수 있는 대규모 인프라, 세번째, 서비스 운영 노하우(Know-how)입니다.

당사는 국내에서 유일하게 트래픽 필터링만으로 인터넷에 연결된 단말식별이 가능한 기술을 보유하고 있습니다. 이는 서버 1대당 40G 이상 소화할 수 있는 트래픽 처리 기술과 실시간 가입자 인증기술로서, 공유단말접속관리서비스를 위해 반드시 필요한 기술이며, 국내에서는 당사만이 구현 가능하다고 판단하고 있습니다.

또한, 당사는 공유단말접속관리서비스 기술 보호를 위해 매년 신규 및 기존 특허에 대한 보강특허를 출시하여 타업체의 시장진출을 원천봉쇄 하고 있습니다. 아래는 당

사의 특허 현황입니다.

[공유단말접속관리서비스 관련 특허 현황]

(단위: 건수)

| 구분 | 국내 | | PCT 국제출원 (나) | 해외 | | 계 | |
|----|-------|-------|--------------------|-------|-------|----------------|--------------|
| | 출원(가) | 등록(A) | | 출원(다) | 등록(B) | 출원 (=가+나+다) | 등록 (=A+B) |
| 계 | - | 34 | - | - | 6 | - | 40 |

(출처 : 특허청 / 2022.12.31 기준)

한편, 공유단말접속관리서비스 제공을 위해서는 단말 식별 및 제어를 위한 기술력(특허)뿐만이 아니고, 서비스 제공을 위한 인프라가 수반이 되어야 합니다. 당사는 국내 주요 ISP업체의 백본망에 대규모 인프라를 구축하고 있으며, 자체 유지보수 활동을 수행 중입니다. 최초 투자의 경우 ISP별 약 20억원 이상이 소요되며, 연간 해당 인프라에 대한 증설 및 장애처리 비용도 지속적으로 발생합니다. 그리고 본 서비스의 경우, 인터넷 접속차단이라는 강제적인 가입절차로 인해 고객으로 부터 많은 민원이 수반됩니다. 이러한 민원을 해결하면서, 가입자 유치로 이어지게 하기 위한 서비스운영 프로세스, 상담 스크립트 등은 당사만이 보유하고 있는 운영 노하우라고 할 수 있습니다.

이렇듯 제3의 경쟁업체가 공유단말접속관리서비스 제공을 하기 위해서는 당사의 특허 회피, 대규모 시설 구축을 위한 투자비, 민원수위 조절 및 해결을 할 수 있는 서비스 운영 노하우를 보유해야 합니다. 이는 공유단말접속관리서비스의 가장 큰 시장진입장벽 중 하나입니다.

[보안솔루션]

'SWG (Secure Web Gateway)'분야의 주 수요처는 중대형 이상의 기업과 공공기관들입니다. 이들 기관 대부분은 일정 금액 이상의 제품 구매를 입찰을 통해서 진행합니다. 낙찰 기업들을 고려했을 때 국내 시장은 당사와 소만사가 시장을 양분하고 있는 것으로 파악하고 있습니다. 시장 규모가 크지 않고 두 회사의 업력이 15년 이상으로 다른 회사들이 경쟁하기는 쉽지 않은 상황으로 판단하고 있습니다. 또한, 해외 제품

의 경우 국내 제품에 비해 현지화가 쉽지 않고, 국내 사이트DB의 양으로 봤을 때 국산 제품에 열위한 경쟁력을 지니고 있다 할 수 있습니다.

특히, 공공기관의 경우, 국가정보원 CC인증 획득한 보안제품을 구매해야 하는 상황으로 해외제품이 국내에서 경쟁하는 것은 쉽지 않다고 보시면 됩니다. 이에 따라 시장의 경쟁은 당사와 소만사가 시장을 양분하고 다수의 회사가 나머지 시장을 위해 경쟁하고 있다 할 수 있습니다. 이러한 사유로 국내 'SWG(Secure Web Gateway)' 시장의 진입장벽은 높은 분야로 판단되며, 다른 회사들의 시장 진입은 어려울 것으로 분석됩니다. 또한 이런 환경에서 당사와 소만사 등이 이미 많은 기업과 기관을 고객으로 선점한 상황으로 새로운 기업의 진입 시 다양한 견제를 당할 수 있으며, 기술력 및 방대한 DB를 보유하기 까지 오랜 시간이 소모되기 때문입니다. 또한, 다양한 마케팅 노하우 또한 당사를 비롯한 기존의 회사들이 보유하고 있기 때문에 새로운 기업의 시장 진입은 어려울 것으로 판단됩니다.

나. 지적 재산권 현황

| 번호 | 종류 | 등록일 | 발명의 명칭 | 주무관청 |
|----|----|------------|---|------|
| 1 | 특허 | 2006.10.31 | 네트워크장치 분석시스템 | 한국 |
| 2 | 특허 | 2007.05.04 | 외부에서 네트워크내의 클라이언트 컴퓨터의 로컬 아이피를 검출하여 구분하는 시스템 | 한국 |
| 3 | 특허 | 2007.05.23 | 사설 IP 사용자가 동시에 인터넷에 접속할 경우 TCP/IP 기반에서 선별적으로 허용 및 차단하는 방법 | 한국 |
| 4 | 특허 | 2010.05.19 | 네트워크상의 복수 단말을 검출하여 인터넷을 허용 및 차단하는 방법 | 한국 |
| 5 | 특허 | 2011.04.01 | 사용자 접속주소 감시를 통한 사용자 접속주소 강제유도 시스템 및 그 방법 | 한국 |
| 6 | 특허 | 2011.02.01 | 클라이언트의 NAT 사용 여부 판단 및 공유대수 검출방법 | 한국 |
| 7 | 특허 | 2011.07.04 | 네트워크 기반 단말인증 및 보안방법 | 한국 |
| 8 | 특허 | 2012.03.21 | 네트워크 시간 동기화 정보를 이용한 복수 단말 분류 방법 | 한국 |
| 9 | 특허 | 2012.04.06 | 세션기반의 트래픽 분석 시스템 | 한국 |
| 10 | 특허 | 2012.02.08 | 비연결형 트래픽 차단방법 | 한국 |
| 11 | 특허 | 2011.07.04 | 네트워크 패킷을 이용한 공유 단말구분 시스템 및 처리방법 | 한국 |
| 12 | 특허 | 2011.07.11 | 비정형 데이터 패턴 분석을 이용한 공유 단말 검출 방법 | 한국 |
| 13 | 특허 | 2012.03.08 | IP 주소를 공유하는 단말을 검출하는 방법 및 그 장치 | 한국 |
| 14 | 특허 | 2012.02.08 | 이동통신 단말기의 트래픽 차단 방법 및 시스템 | 한국 |
| 15 | 특허 | 2012.05.04 | 네트워크의 토렌트 트래픽 선별 차단 방법 | 한국 |
| 16 | 특허 | 2013.03.08 | 모바일 단말기를 위한 차단 대상 응용프로그램의 다운로드 차단시스템 및 그 방법 | 한국 |
| 17 | 특허 | 2014.02.12 | 네트워크의 토렌트 트래픽 선별 차단 방법 | 한국 |
| 18 | 특허 | 2012.12.27 | 유해 정보 차단 방법 및 시스템 | 한국 |
| 19 | 특허 | 2016.02.23 | 세션기반의 트래픽 분석 시스템 | 미국 |
| 20 | 특허 | 2019.11.21 | 네트워크 패킷을 이용한 공유 단말구분 시스템 및 처리방법 | 인도 |
| 21 | 특허 | 2014.05.22 | IP 주소를 이용한 네트워크 보안 방법 및 장치 | 한국 |
| 22 | 특허 | 2015.03.09 | 웹개체를 이용한 공유단말 검출 방법 및 그 장치 | 한국 |
| 23 | 특허 | 2015.08.28 | 픽셀태그를 이용한 공유단말 검출 방법 및 그 장치 | 한국 |
| 24 | 특허 | 2016.02.01 | 단말 사용 제한 방법 및 이를 위한 시스템 | 한국 |
| 25 | 특허 | 2018.05.04 | 네트워크 패킷을 이용한 공유 단말구분 시스템 및 처리방법 | 홍콩 |

| 번호 | 종류 | 등록일 | 발명의 명칭 | 주무관청 |
|----|----|------------|--|------|
| 26 | 특허 | 2015.06.30 | 보행 중 단말 사용 제한 방법 및 장치 | 한국 |
| 27 | 특허 | 2015.08.31 | 단말 식별이 가능한 인터넷 주소 제공 장치 및 그 방법 | 한국 |
| 28 | 특허 | 2016.01.29 | 인터넷 주소를 이용한 단말 식별 장치 및 그 방법 | 한국 |
| 29 | 특허 | 2015.05.20 | 패킷 감시 및 차단 방법과 장치 | 한국 |
| 30 | 특허 | 2016.05.02 | 피보호자 안심 서비스 제공방법, 피보호자 안심 서비스 제공을 위한 위험메시지 감시 장치, 보호자 단말 및 컴퓨터 판독가능 기록매체 | 한국 |
| 31 | 특허 | 2015.07.02 | IP 주소 및 URL를 이용한 인터넷 접속 차단 방법 | 한국 |
| 32 | 특허 | 2017.07.03 | 브라우저 종류를 이용한 공유 단말 검출 방법 및 그 장치 | 한국 |
| 33 | 특허 | 2015.05.14 | DNS 서버 선별 차단 및 Proxy를 이용한 DNS 주소 변경 방법 | 한국 |
| 34 | 특허 | 2015.04.06 | 에이전트 프로그램을 이용한 인터넷 접속 차단 방법 | 한국 |
| 35 | 특허 | 2015.07.27 | PC 및 공유기 등의 DNS 변조를 통한 피싱 공격 방지 방법 및 시스템 | 한국 |
| 36 | 특허 | 2016.07.04 | 피보호자 애플리케이션 차단방법 및 차단장치, 피보호자의 애플리케이션을 차단하기 위한 보호자 단말, 피보호자 단말, 보호자측 컴퓨터 프로그램 및 피보호자측 컴퓨터 프로그램 | 한국 |
| 37 | 특허 | 2016.01.29 | 공유 단말 관리 방법 및 그 장치 | 한국 |
| 38 | 특허 | 2016.03.21 | 차단 대상 응용 프로그램의 다운로드를 차단하는 방법 및 장치 | 한국 |
| 39 | 특허 | 2016.03.23 | 그룹별 쿠키 기반 클라이언트 공인 IP 접속 관리 방법 | 한국 |
| 40 | 특허 | 2016.04.20 | 기준 시간을 이용한 쿠키 기반 클라이언트 공인 IP 접속 관리 방법 | 한국 |
| 41 | 특허 | 2016.02.24 | 쿠키 기반 클라이언트 공인 IP 접속 관리 방법 | 한국 |
| 42 | 특허 | 2016.02.01 | 전가상화 시스템에서 자원을 감시하는 장치 및 방법 | 한국 |
| 43 | 특허 | 2016.06.22 | 사용자 단말기의 인터넷 접속 강제유도 시스템 및 그 방법 | 한국 |
| 44 | 특허 | 2016.07.18 | 사설 인증서의 설치를 유도하는 방법 | 한국 |
| 45 | 특허 | 2016.07.18 | 성인물을 차단하는 네트워크 보안 시스템 및 방법 | 한국 |
| 46 | 특허 | 2016.09.05 | 차단 사이트를 표시하는 네트워크 보안 시스템 및 방법 | 한국 |
| 47 | 특허 | 2016.03.09 | 인터넷 주소 제공 장치 및 그 방법과 이를 이용한 단말 구분 장치 및 그 방법 | 한국 |
| 48 | 특허 | 2016.11.01 | 가상화 시스템에서 파일 입출력 제어를 위한 방법 | 한국 |
| 49 | 특허 | 2017.04.14 | 드라이브 바이 다운로드를 차단하는 네트워크 보안 시스템 및 방법 | 한국 |
| 50 | 특허 | 2016.03.09 | 공유 단말 식별 방법 및 그 시스템 | 한국 |
| 51 | 특허 | 2016.03.09 | 공유 단말 식별 방법 및 그 시스템 | 한국 |
| 52 | 특허 | 2016.09.26 | 공유 IP를 이용하는 클라이언트들을 카운트 하는 방법 | 한국 |
| 53 | 특허 | 2016.09.26 | 쿠키 브리지 장치 및 방법 | 한국 |
| 54 | 특허 | 2017.04.14 | DNS 변조를 통한 피싱 공격 방지 장치 및 방법 | 한국 |
| 55 | 특허 | 2017.09.22 | 공유단말 검출 방법 및 그 장치 | 한국 |
| 56 | 특허 | 2017.10.13 | 정보유출방지 장치 및 방법 | 한국 |
| 57 | 특허 | 2017.05.24 | 단말 식별 방법 및 그 장치 | 한국 |
| 58 | 특허 | 2018.08.20 | 사설 네트워크 파악 방법 및 그 장치 | 한국 |
| 59 | 특허 | 2017.05.24 | 인증서 배포 장치 및 방법 | 한국 |
| 60 | 특허 | 2017.12.06 | 접근성 이벤트를 이용한 유해 사이트 차단 방법 및 장치 | 한국 |
| 61 | 특허 | 2018.04.04 | 암호화 트래픽을 감시하기 위한 방법 및 장치 | 한국 |
| 62 | 특허 | 2019.04.02 | IP 주소를 이용한 네트워크 보안 방법 및 장치 | 미국 |
| 63 | 특허 | 2018.08.17 | 인터넷 안심 서비스 제공 방법 및 그 장치 | 한국 |
| 64 | 특허 | 2018.04.04 | 암호화 통신 세션 처리 방법 및 장치 | 한국 |
| 65 | 특허 | 2020.04.14 | 스마트 폰 용 기업정보유출 감시 | 미국 |
| 66 | 특허 | 2018.11.29 | 웹 메일 보안 장치 및 방법 | 한국 |
| 67 | 특허 | 2018.05.23 | 유해 URL 분류 시스템을 통한 안전한 메시지 전송 방법 | 한국 |
| 68 | 특허 | 2018.01.12 | DHCP 환경에서 승인된 클라이언트를 구분하는 방법 | 한국 |
| 69 | 특허 | 2018.07.18 | 보안 소켓 계층 통신을 이용하는 패킷을 선택적으로 검사하는 방법 | 한국 |
| 70 | 특허 | 2018.03.23 | 인라인 장치의 장애를 방지하기 위한 장치 및 방법 | 한국 |
| 71 | 특허 | 2018.06.20 | 네트워크 이중화 장치 및 방법 | 한국 |
| 72 | 특허 | 2018.07.18 | 보안 소켓 계층 통신을 이용하는 패킷을 검사하는 방법 | 한국 |

| 번호 | 종류 | 등록일 | 발명의 명칭 | 주무관청 |
|-----|----|------------|--|------|
| 73 | 특허 | 2019.06.11 | DNS 서버 선별 차단 및 Proxy를 이용한 DNS 주소 변경 방법 | 미국 |
| 74 | 특허 | 2018.11.29 | 차단된 사이트로의 접속 요청을 처리하는 보안 시스템 및 방법 | 한국 |
| 75 | 특허 | 2018.01.12 | 모바일 단말 식별 및 이를 이용한 비즈니스 모델 | 한국 |
| 76 | 특허 | 2018.05.23 | 스마트폰 사용 실태에 따른 회사 독보적인 PC 선별적 검출, 차단 기술을 활용한 사업 모델 | 한국 |
| 77 | 특허 | 2018.08.20 | 단말의 식별 방법 및 그 장치 | 한국 |
| 78 | 특허 | 2019.12.31 | 전가상화 시스템에서 자원을 감시하는 장치 및 방법 | 미국 |
| 79 | 특허 | 2019.04.30 | 단말식별방법 및 그 장치 | 한국 |
| 80 | 특허 | 2019.04.18 | 보안을 위한 보안 소켓 계층 복호화 방법 | 한국 |
| 81 | 특허 | 2019.06.25 | 사실 인증서의 설치를 유도하는 방법 | 미국 |
| 82 | 특허 | 2019.11.12 | 가상화 시스템에서 파일 입출력 제어를 위한 방법 | 미국 |
| 83 | 특허 | 2019.10.29 | HSTS를 이용해서 클라이언트를 식별하는 방법 | 한국 |
| 84 | 특허 | 2020.03.03 | 매장 내 공유기를 이용한 광고 제공 시스템 및 그 방법 | 한국 |
| 85 | 특허 | 2019.10.25 | 공유단말 검출 방법 및 그 장치 | 일본 |
| 86 | 특허 | 2020.03.09 | 기설정된 운영체제에서 송신되는 패킷의 보안을 위해서 보안 소켓 계층을 복호화하는 방법 | 한국 |
| 87 | 특허 | 2020.10.27 | 공유 단말 관리 방법 및 그 장치 | 미국 |
| 88 | 특허 | 2021.03.12 | 공유단말 검출 방법 및 그 장치 | 중국 |
| 89 | 특허 | 2019.12.17 | 게스트 운영체제의 무결성과 파일 입출력 제어를 통해서 보안 서비스를 제공하는 보안 장치 및 방법 | 한국 |
| 90 | 특허 | 2020.06.30 | 단말 식별 방법 및 그 장치 | 미국 |
| 91 | 특허 | 2020.03.03 | 보안 소켓 계층 복호화 장치에서 다양한 전자 서명 알고리즘을 지원하기 위한 전자 재서명 방법 | 한국 |
| 92 | 특허 | 2020.07.02 | 위치 기반 사용자 단말기 제어 방법 및 그 시스템 | 한국 |
| 93 | 특허 | 2021.02.15 | 보안 소켓 계층 복호화 장치에서 접속할 수 없는 사이트를 제외하는 방법 | 한국 |
| 94 | 특허 | 2021.08.05 | 우회 프로그램 자동 검출 방법 및 그 시스템 | 한국 |
| 95 | 특허 | 2021.09.09 | 보안 시스템으로의 사용자 접속없이 사용자 로그를 제공하는 방법 및 그 시스템 | 한국 |
| 96 | 특허 | 2021.08.05 | 인라인 네트워크 토폴로지에서 IP 네트워크 투명성을 갖는 프록시 장비를 위한 자동 경로 학습 방법 및 그 시스템 | 한국 |
| 97 | 특허 | 2021.12.02 | 악성 트래픽 검출 방법 및 그 장치 | 한국 |
| 98 | 특허 | 2021.11.03 | 해쉬 관리를 통해 파일을 보호하는 장치 및 방법 | 한국 |
| 99 | 특허 | 2007.06.20 | 웹 보안방법 및 그 장치 | 한국 |
| 100 | 특허 | 2008.03.24 | 네트워크 기반의 게시물 검증방법 및 그 장치 | 한국 |
| 101 | 특허 | 2011.03.15 | 웹 방화벽에서의 화이트 유알엘 수집방법 및 화이트 유알엘 수집기능이 구비된 웹 방화벽 | 한국 |
| 102 | 특허 | 2008.04.17 | 웹서버의 업로드 파일의 검증 방법 및 그 장치 | 한국 |
| 103 | 특허 | 2010.05.10 | 웹 서버의 보안장치 | 한국 |
| 104 | 특허 | 2022.02.10 | 웹 방화벽과 취약점 분석도구의 연동방법 | 한국 |
| 105 | 특허 | 2022.12.06 | 탄소배출권 문서 자동생성 방법 및 그 시스템 | 한국 |
| 106 | 특허 | 2011.09.26 | 네트워크 시스템에서 가상화 및 신뢰 플랫폼 모듈을 이용한데이터 보안 처리 방법 및 기록매체 | 한국 |
| 107 | 특허 | 2012.08.07 | 모바일단말기에 설치된 어플리케이션 데이터 보안방법 | 한국 |
| 108 | 특허 | 2016.10.26 | OTP 생성 및 인증 시스템, 및 이를 이용한 OTP 생성 및 인증 방법 | 한국 |

(출처 : 특허청 / 2022.12.31 기준)

III. 재무에 관한 사항

1. 요약재무정보

가. 요약연결재무정보

(단위 : 원)

| 구분 | 제 25 기 (2022년 12월말) | 제 24 기 (2021년 12월말) | 제 23 기 (2020년 12월말) |
|----------------|------------------------|------------------------|------------------------|
| [유동자산] | 28,318,119,964 | 32,122,028,284 | 32,953,317,348 |
| · 현금및현금성자산 | 2,886,639,924 | 6,738,642,653 | 3,396,412,233 |
| · 단기금융상품 | 12,021,197,368 | 12,020,565,789 | 20,000,000,000 |
| · 유동매출채권및기타채권 | 7,126,725,317 | 7,569,312,412 | 5,853,602,179 |
| · 기타유동자산 | 188,903,408 | 54,749,310 | 138,018,701 |
| · 재고자산 | 5,458,473,547 | 5,358,189,653 | 2,964,322,801 |
| · 유동성보증금 | 636,180,400 | 380,568,467 | 600,961,434 |
| [비유동자산] | 66,523,508,544 | 64,027,144,163 | 60,131,436,461 |
| · 장기투자자산 | 8,761,040,655 | 4,525,790,545 | 4,703,121,350 |
| · 장기금융상품 | - | - | 18,592,105 |
| · 유형자산 | 24,966,763,802 | 28,830,294,442 | 28,983,671,454 |
| · 무형자산 | 3,654,522,138 | 2,915,816,847 | 3,379,190,653 |
| · 투자부동산 | 28,119,278,598 | 26,008,993,647 | 21,832,962,498 |
| · 비유동매출채권및기타채권 | 11,272,954 | 54,969,861 | - |
| · 기타비유동자산 | 4,671,284 | 13,045,274 | 25,707,013 |
| · 보증금 | 1,005,959,113 | 1,678,233,547 | 1,188,191,388 |
| 자산총계 | 94,841,628,508 | 96,149,172,447 | 93,084,753,809 |
| [유동부채] | 11,011,458,415 | 10,672,563,744 | 10,412,999,588 |
| [비유동부채] | 1,755,076,281 | 3,265,386,152 | 1,465,779,222 |
| 부채총계 | 12,766,534,696 | 13,937,949,896 | 11,878,778,810 |
| [지배기업 소유주지분] | 80,823,793,024 | 79,680,677,113 | 78,513,924,504 |
| [자본금] | 3,375,500,000 | 3,375,500,000 | 3,375,500,000 |
| [자본잉여금] | 26,491,039,959 | 26,491,039,959 | 26,491,039,959 |

| 구분 | 제 25 기 (2022년 12월말) | 제 24 기 (2021년 12월말) | 제 23 기 (2020년 12월말) |
|--------------------------|-----------------------------|-----------------------------|-----------------------------|
| [기타자본] | 1,462,857,261 | 1,965,326,487 | 1,796,846,614 |
| [이익잉여금] | 49,494,395,804 | 47,848,810,667 | 46,850,537,931 |
| [비지배지분] | 1,251,300,788 | 2,530,545,438 | 2,692,050,495 |
| 자본총계 | 82,075,093,812 | 82,211,222,551 | 81,205,974,999 |
| 종속.관계.공동기업 투자주식의 평가방법 | 원가법 | 원가법 | 원가법 |
| | (2022.01.01~ 2022.12.31) | (2021.01.01~ 2021.12.31) | (2020.01.01~ 2020.12.31) |
| [매출액] | 25,563,430,977 | 25,018,478,599 | 22,956,644,521 |
| [영업이익] | 3,479,934,432 | 2,288,392,970 | 2,961,938,013 |
| [법인세차감전순이익] | 1,983,195,458 | 1,210,204,488 | 2,776,116,702 |
| [당기순이익] | 1,175,355,474 | 378,424,112 | 2,022,999,998 |
| · 지배기업 소유주지분 | 2,488,511,028 | 1,772,555,267 | 2,822,157,796 |
| · 비지배지분 | (1,313,195,554) | (1,394,131,155) | (799,157,798) |
| [주당이익] | | | |
| · 기본주당이익 | 369 | 263 | 418 |
| · 희석주당이익 | 369 | 263 | 418 |
| [연결에 포함된 회사수] | 2 | 2 | 2 |

나. 요약별도재무정보

(단위 : 원)

| 구분 | 제 25 기 (2022년 12월말) | 제 24 기 (2021년 12월말) | 제 23 기 (2020년 12월말) |
|---------------|------------------------|------------------------|------------------------|
| [유동자산] | 25,376,396,667 | 27,125,613,218 | 29,730,136,252 |
| · 현금및현금성자산 | 2,608,200,954 | 5,024,814,419 | 2,794,752,252 |
| · 단기금융상품 | 12,000,000,000 | 12,000,000,000 | 20,000,000,000 |
| · 유동매출채권및기타채권 | 6,099,980,849 | 6,715,955,809 | 4,721,288,173 |
| · 기타유동자산 | 153,802,914 | 17,108,990 | 95,338,753 |

| 구분 | 제 25 기 (2022년 12월말) | 제 24 기 (2021년 12월말) | 제 23 기 (2020년 12월말) |
|----------------|-----------------------------|-----------------------------|-----------------------------|
| · 재고자산 | 3,883,171,950 | 2,997,134,000 | 1,523,994,000 |
| · 유동성보증금 | 631,240,000 | 370,600,000 | 594,763,074 |
| [비유동자산] | 60,006,232,605 | 57,766,328,946 | 54,833,802,544 |
| · 장기투자자산 | 8,761,040,655 | 4,525,790,545 | 4,703,121,350 |
| · 종속기업투자주식 | 3,456,490,000 | 5,490,490,000 | 7,400,000,000 |
| · 유형자산 | 15,008,948,844 | 17,115,530,435 | 16,527,404,760 |
| · 무형자산 | 3,648,861,157 | 2,903,939,710 | 3,184,637,670 |
| · 투자부동산 | 28,119,278,598 | 26,008,993,647 | 21,832,962,498 |
| · 비유동매출채권및기타채권 | 11,272,954 | 54,969,861 | - |
| · 기타비유동자산 | 4,671,284 | 12,611,375 | 24,501,445 |
| · 보증금 | 995,669,113 | 1,654,003,373 | 1,161,174,821 |
| 자산총계 | 85,382,629,272 | 84,891,942,164 | 84,563,938,796 |
| [유동부채] | 2,800,823,636 | 3,860,291,886 | 3,354,173,392 |
| [비유동부채] | 769,903,127 | 852,367,690 | 798,093,446 |
| 부채총계 | 3,570,726,763 | 4,712,659,576 | 4,152,266,838 |
| [자본금] | 3,375,500,000 | 3,375,500,000 | 3,375,500,000 |
| [자본잉여금] | 26,491,039,959 | 26,491,039,959 | 26,491,039,959 |
| [기타자본] | 1,622,785,487 | 2,191,318,911 | 2,329,636,938 |
| [이익잉여금] | 50,322,577,063 | 48,121,423,718 | 48,215,495,061 |
| 자본총계 | 81,811,902,509 | 80,179,282,588 | 80,411,671,958 |
| | (2022.01.01~ 2022.12.31) | (2021.01.01~ 2021.12.31) | (2020.01.01~ 2020.12.31) |
| [매출액] | 21,816,245,963 | 20,847,520,852 | 18,063,957,884 |
| [영업이익] | 6,033,825,069 | 5,303,816,119 | 4,555,558,810 |
| [법인세차감전순이익] | 3,852,868,329 | 1,581,584,033 | 4,912,402,839 |
| [당기순이익] | 3,045,028,345 | 749,803,657 | 4,159,286,135 |
| [주당이익] | | | |
| · 기본주당이익 | 451 | 111 | 616 |

| 구분 | 제 25 기 (2022년 12월말) | 제 24 기 (2021년 12월말) | 제 23 기 (2020년 12월말) |
|----------|------------------------|------------------------|------------------------|
| · 회석주당이익 | 451 | 111 | 616 |

2. 연결재무제표

연결 재무상태표

제 25 기 2022.12.31 현재

제 24 기 2021.12.31 현재

제 23 기 2020.12.31 현재

(단위 : 원)

| | 제 25 기 | 제 24 기 | 제 23 기 |
|----------------|----------------|----------------|----------------|
| 자산 | | | |
| 유동자산 | 28,318,119,964 | 32,122,028,284 | 32,953,317,348 |
| 현금및현금성자산 | 2,886,639,924 | 6,738,642,653 | 3,396,412,233 |
| 단기금융상품 | 12,021,197,368 | 12,020,565,789 | 20,000,000,000 |
| 매출채권및기타채권 | 7,126,725,317 | 7,569,312,412 | 5,853,602,179 |
| 기타유동자산 | 188,903,408 | 54,749,310 | 138,018,701 |
| 재고자산 | 5,458,473,547 | 5,358,189,653 | 2,964,322,801 |
| 유동성보증금 | 636,180,400 | 380,568,467 | 600,961,434 |
| 비유동자산 | 66,523,508,544 | 64,027,144,163 | 60,131,436,461 |
| 장기투자자산 | 8,761,040,655 | 4,525,790,545 | 4,703,121,350 |
| 장기금융상품 | | | 18,592,105 |
| 유형자산 | 24,966,763,802 | 28,830,294,442 | 28,983,671,454 |
| 무형자산 | 3,654,522,138 | 2,915,816,847 | 3,379,190,653 |
| 투자부동산 | 28,119,278,598 | 26,008,993,647 | 21,832,962,498 |
| 매출채권및기타채권(비유동) | 11,272,954 | 54,969,861 | |
| 기타비유동자산 | 4,671,284 | 13,045,274 | 25,707,013 |

| | 제 25 기 | 제 24 기 | 제 23 기 |
|--------------------|----------------|----------------|----------------|
| 보증금 | 1,005,959,113 | 1,678,233,547 | 1,188,191,388 |
| 자산총계 | 94,841,628,508 | 96,149,172,447 | 93,084,753,809 |
| 부채 | | | |
| 유동부채 | 11,011,458,415 | 10,672,563,744 | 10,412,999,588 |
| 매입채무및기타 채무 | 1,622,736,242 | 3,325,723,991 | 3,331,536,237 |
| 계약부채(유동) | 284,378,484 | 28,719,218 | 73,331,487 |
| 단기차입금 | 6,509,398,705 | 6,075,769,307 | 5,745,000,000 |
| 유동성장기차입 금 | 1,200,000,000 | | |
| 기타유동부채 | 677,157,688 | 313,008,620 | 499,277,845 |
| 유동성임대보증 금 | 292,500,000 | 321,000,000 | 150,000,000 |
| 당기법인세부채 | 425,287,296 | 608,342,608 | 613,854,019 |
| 비유동부채 | 1,755,076,281 | 3,265,386,152 | 1,465,779,222 |
| 매입채무및기타 채무(비유동) | 9,686,104 | 38,775,000 | |
| 계약부채(비유동) | 1,666,663 | 21,666,663 | |
| 장기차입금 | 600,000,000 | 1,800,000,000 | |
| 확정급여채무 | 161,117,874 | 575,088,911 | 622,075,102 |
| 임대보증금 | 286,000,000 | 157,500,000 | 88,500,000 |
| 기타비유동부채 | 150,898,272 | 69,288,567 | 138,871,652 |
| 기타장기종업원 급여부채 | 44,510,469 | 48,625,218 | 47,938,154 |
| 비유동충당부채 | 126,980,546 | | |
| 이연법인세부채 | 374,216,353 | 554,441,793 | 568,394,314 |
| 부채총계 | 12,766,534,696 | 13,937,949,896 | 11,878,778,810 |
| 자본 | | | |
| 지배기업의 소유주 | | | |

| | 제 25 기 | 제 24 기 | 제 23 기 |
|------------|----------------|----------------|----------------|
| 에게 귀속되는 자본 | 80,823,793,024 | 79,680,677,113 | 78,513,924,504 |
| 자본금 | 3,375,500,000 | 3,375,500,000 | 3,375,500,000 |
| 자본잉여금 | 26,491,039,959 | 26,491,039,959 | 26,491,039,959 |
| 기타자본 | 1,462,857,261 | 1,965,326,487 | 1,796,846,614 |
| 이익잉여금 | 49,494,395,804 | 47,848,810,667 | 46,850,537,931 |
| 비지배지분 | 1,251,300,788 | 2,530,545,438 | 2,692,050,495 |
| 자본총계 | 82,075,093,812 | 82,211,222,551 | 81,205,974,999 |
| 자본과부채총계 | 94,841,628,508 | 96,149,172,447 | 93,084,753,809 |

연결 손익계산서

제 25 기 2022.01.01 부터 2022.12.31까지

제 24 기 2021.01.01 부터 2021.12.31 까지

제 23 기 2020.01.01 부터 2020.12.31 까지

(단위 : 원)

| | 제 25 기 | 제 24 기 | 제 23 기 |
|-------------|----------------|----------------|----------------|
| 영업수익 | 25,563,430,977 | 25,018,478,599 | 22,956,644,521 |
| 영업비용 | 22,083,496,545 | 22,730,085,629 | 19,994,706,508 |
| 영업이익 | 3,479,934,432 | 2,288,392,970 | 2,961,938,013 |
| 기타수익 | 97,147,328 | 67,171,972 | 64,987,268 |
| 기타비용 | 2,018,246,977 | 1,567,807,822 | 106,268,161 |
| 금융수익 | 1,200,229,300 | 715,956,147 | 567,257,109 |
| 금융비용 | 775,868,625 | 293,508,779 | 711,797,527 |
| 법인세비용차감전순이익 | 1,983,195,458 | 1,210,204,488 | 2,776,116,702 |
| 법인세비용 | 807,839,984 | 831,780,376 | 753,116,704 |
| 당기순이익 | 1,175,355,474 | 378,424,112 | 2,022,999,998 |
| 당기순이익(손실)의 | | | |

| | 제 25 기 | 제 24 기 | 제 23 기 |
|-----------------------------|-----------------|-----------------|---------------|
| 귀속 | | | |
| 지배기업의 소유주에게 귀속되는 당기 순이익(손실) | 2,488,551,028 | 1,772,555,267 | 2,822,157,796 |
| 비지배지분에 귀속되는 당기순이익(손실) | (1,313,195,554) | (1,394,131,155) | (799,157,798) |
| 주당이익 | | | |
| 기본주당이익 (단위 : 원) | 369 | 263 | 418 |
| 희석주당이익 (단위 : 원) | 369 | 263 | 418 |

연결 포괄손익계산서

제 25 기 2022.01.01 부터 2022.12.31 까지

제 24 기 2021.01.01 부터 2021.12.31 까지

제 23 기 2020.01.01 부터 2020.12.31 까지

(단위 : 원)

| | 제 25 기 | 제 24 기 | 제 23 기 |
|---------------------------|---------------|---------------|---------------|
| 당기순이익 | 1,175,355,474 | 378,424,112 | 2,022,999,998 |
| 기타포괄손익 | (467,609,213) | 428,618,440 | 46,674,852 |
| 후속적으로 당기순이익으로 재분류되지 않는 항목 | | | |
| 기타포괄손익-공정가치측정 지분상품 평가이익 | (757,821,290) | (177,330,805) | 801,843,640 |
| 법인세효과 | 189,287,866 | 39,012,778 | (176,405,602) |
| 확정급여제도의 재측정요소 | 1,369,965 | 104,871,110 | (41,942,413) |

| | 제 25 기 | 제 24 기 | 제 23 기 |
|-----------------------------|-----------------|-----------------|---------------|
| 후속적으로 당기손익으로 재분류될 수 있는 항목 | | | |
| 해외사업환산손익 | 99,554,246 | 462,065,357 | (536,820,773) |
| 총 포괄손익 | 707,746,261 | 807,042,552 | 2,069,674,850 |
| 총 포괄손익의 귀속 | | | |
| 총 포괄손익, 지배기업의 소유주에게 귀속되는 지분 | 1,986,990,911 | 2,045,679,783 | 3,049,672,601 |
| 총 포괄손익, 비지배지분 | (1,279,244,650) | (1,238,637,231) | (979,997,751) |

연결 자본변동표

제 25 기 2022.01.01 부터 2022.12.31 까지

제 24 기 2021.01.01 부터 2021.12.31 까지

제 23 기 2020.01.01 부터 2020.12.31 까지

(단위 : 원)

| | 자본 | | | | | | |
|-----------------------|---------------------|----------------|---------------|----------------|------------------------|-----------------|----------------|
| | 지배기업의 소유주에게 귀속되는 자본 | | | | | 비지배지분 | 자본 합계 |
| | 자본금 | 자본잉여금 | 기타자본구성요소 | 이익잉여금 | 지배기업의 소유주에게 귀속되는 자본 합계 | | |
| 2020.01.01 (기초자본) | 3,375,500,000 | 26,491,039,959 | 1,704,198,900 | 44,562,533,926 | 76,133,272,785 | | 76,133,272,785 |
| 당기순이익 | | | | 2,822,157,796 | 2,822,157,796 | (799,157,798) | 2,022,999,998 |
| 기타포괄손익-공정가치 지분상품 평가이익 | | | 625,438,038 | | 625,438,038 | | 625,438,038 |
| 해외사업환산손익 | | | (370,094,422) | | (370,094,442) | (166,726,331) | (536,802,773) |
| 확정급여제도의 재측정요소 | | | | (27,828,791) | (27,828,791) | (14,113,622) | (41,942,413) |
| 종속기업 유상증자 | | | (162,695,882) | | (162,695,882) | 162,695,882 | |
| 연결범위의 변동 | | | | | | 3,509,352,364 | 3,509,352,364 |
| 연차배당 | | | | (506,325,000) | (506,325,000) | | (506,325,000) |
| 2020.12.31 (기말자본) | 3,375,500,000 | 26,491,039,959 | 1,796,846,614 | 46,850,537,931 | 78,513,924,504 | 2,692,050,495 | 81,205,974,999 |
| 2021.01.01 (기초자본) | 3,375,500,000 | 26,491,039,959 | 1,796,846,614 | 46,850,537,931 | 78,513,924,504 | 2,692,050,495 | 81,205,974,999 |
| 당기순이익 | | | | 1,772,555,267 | 1,772,555,267 | (1,394,131,155) | 378,424,112 |
| 기타포괄손익-공정가치 지분상품 평가이익 | | | (138,318,027) | | (138,318,027) | | (138,318,027) |
| 해외사업환산손익 | | | 306,571,433 | | 306,571,433 | 155,493,924 | 462,065,357 |
| 확정급여제도의 재측정요소 | | | | 69,592,469 | 69,592,469 | 35,278,641 | 104,871,110 |
| 종속기업 유상증자 | | | 226,467 | | 226,467 | 1,041,853,533 | 1,042,080,000 |
| 연결범위의 변동 | | | | | | | |
| 연차배당 | | | | (843,875,000) | (843,875,000) | | (843,875,000) |
| 2021.12.31 (기말자본) | 3,375,500,000 | 26,491,039,959 | 1,965,326,487 | 47,848,810,667 | 79,680,677,113 | 2,530,545,438 | 82,211,222,551 |
| 2022.01.01 (기초자본) | 3,375,500,000 | 26,491,039,959 | 1,965,326,487 | 47,848,810,667 | 79,680,677,113 | 2,530,545,438 | 82,211,222,551 |
| 당기순이익 | | | | 2,488,551,028 | 2,488,551,028 | (1,313,195,554) | 1,175,355,474 |

| | 자본 | | | | | | |
|-----------------------|---------------------|----------------|---------------|----------------|------------------------|---------------|----------------|
| | 지배기업의 소유주에게 귀속되는 자본 | | | | | 비지배지분 | 자본 합계 |
| | 자본금 | 자본잉여금 | 기타자본구성요소 | 이익잉여금 | 지배기업의 소유주에게 귀속되는 자본 합계 | | |
| 기타포괄손익-공정가치 지분상품 평가이익 | | | (568,533,424) | | (568,533,424) | | (568,533,424) |
| 해외사업환산손익 | | | 66,064,198 | | 66,064,198 | 33,490,048 | 99,554,246 |
| 확정급여제도의 재측정요소 | | | | 909,109 | 909,109 | 460,856 | 1,369,965 |
| 종속기업 유상증자 | | | | | | | |
| 연결범위의 변동 | | | | | | | |
| 연차배당 | | | | (843,875,000) | (843,875,000) | | (843,875,000) |
| 2022.12.31 (기말자본) | 3,375,500,000 | 26,491,039,959 | 1,462,857,261 | 49,494,395,804 | 80,823,793,024 | 1,251,300,788 | 82,075,093,812 |

연결 현금흐름표

제 25 기 2022.01.01 부터 2022.12.31 까지

제 24 기 2021.01.01 부터 2021.12.31까지

제 23 기 2020.01.01 부터 2020.12.31 까지

(단위 : 원)

| | 제 25 기 | 제 24 기 | 제 23 기 |
|-----------------|---------------|---------------|---------------|
| 영업활동 현금흐름 | 4,183,274,710 | 467,184,649 | 3,570,395,837 |
| 영업으로부터 창출된 현금흐름 | 5,119,981,626 | 1,289,504,927 | 3,650,348,255 |

| | 제 25 기 | 제 24 기 | 제 23 기 |
|---------------------|------------------|------------------|------------------|
| 이자의 수취 | 426,478,979 | 164,011,914 | 476,048,913 |
| 이자의 지급 | (398,023,784) | (181,658,874) | (174,523,877) |
| 배당금의 수취 | 15,420,070 | 15,420,070 | 15,420,070 |
| 법인세의 납부 | (980,582,181) | (820,093,388) | (396,897,524) |
| 투자활동 현금흐름 | (7,547,208,347) | 721,890,096 | (3,009,470,757) |
| 단기금융상품의 처 분 | 18,000,000,000 | 52,001,050,411 | 114,000,000,000 |
| 단기금융상품의 취 득 | (18,000,000,000) | (44,001,050,411) | (97,000,000,000) |
| 매도가능증권의 취 득 | (4,993,071,400) | | |
| 유형자산의 취득 | (1,326,421,644) | (2,666,114,304) | (9,255,772,529) |
| 유형자산의 처분 | 146,674,697 | | 14,665,000 |
| 투자부동산의 취득 | | (4,024,347,463) | (11,459,584,200) |
| 무형자산의 취득 | (1,789,500,000) | (280,868,444) | (1,100,000,000) |
| 무형자산의 처분 | | | 500,000,000 |
| 장기금융상품의 취 득 | | | (20,052,632) |
| 보증금의 증가 | (59,700,000) | (627,980,693) | (42,505,280) |
| 보증금의 감소 | 474,810,000 | 321,201,000 | 80,685,800 |
| 사업결합으로 인한 현금유입 | | | 1,273,093,084 |
| 재무활동 현금흐름 | (485,867,120) | 2,246,975,684 | 1,502,452,679 |
| 단기차입금의 상환 | (2,421,610,300) | (5,210,200,317) | (6,517,333,344) |
| 단기차입금의 증가 | 2,855,861,370 | 6,317,082,181 | 6,600,000,000 |
| 리스부채의 원금상 환 | (76,031,690) | (55,784,680) | (71,438,797) |
| 배당금의 지급 | (844,086,500) | (846,201,500) | (508,775,180) |
| 연결자본거래로 인 한 현금유입 | | 1,042,080,000 | 2,000,000,000 |

| | 제 25 기 | 제 24 기 | 제 23 기 |
|-------------------|-----------------|---------------|---------------|
| 장기차입금의 증가 | | 1,000,000,000 | |
| 현금및현금성자산의 순증가(감소) | (3,849,800,757) | 3,436,050,429 | 2,063,377,759 |
| 기초 현금및현금성자산 | 6,738,642,653 | 3,396,412,234 | 1,417,984,331 |
| 외화표시현금의 환율 변동효과 | (2,201,972) | (93,820,010) | (84,949,857) |
| 기말의현금및현금성 자산 | 2,886,639,924 | 6,738,642,653 | 3,396,412,233 |

3. 연결재무제표 주석

제 25 기 2022년 12월 31일 현재

제 24 기 2021년 12월 31일 현재

주식회사 수산아이앤티와 그 종속기업

1. 지배기업의 개요

지배기업인 주식회사 수산아이앤티(이하 "지배기업")는 인터넷 관련 소프트웨어의 개발, 판매 및 용역제공 등을 영위할 목적으로 1998년 3월 4일에 설립되었으며, 2016년 10월 중 한국거래소 코스닥 시장에 주식을 상장하였습니다. 당사는 서울시 강남구 밤고개로 5길 13 (수서동, 수산빌딩)에 본점을 두고 있습니다. 보고기간에 대한 연결재무제표는 지배기업과 지배기업의 종속기업(이하 "연결실체")에 대한 지분으로 구성되어 있습니다.

당기말 현재 자본금에 관한 사항은 다음과 같습니다.

| 수권주식수(주) | 발행주식수(주) | 1주당 금액(원) | 납입자본금(천원) |
|------------|-----------|-----------|-----------|
| 20,000,000 | 6,751,000 | 500 | 3,375,500 |

당기말 현재 주주현황은 다음과 같습니다.

| (단위: 주) | | |
|------------|-----------|--------|
| 주 주 | 소유주식수 | 지분율(%) |
| (주)수산인더스트리 | 909,448 | 13.47 |
| 정보윤 | 669,993 | 9.92 |
| 안정재 | 646,477 | 9.58 |
| 정은아 | 609,993 | 9.04 |
| 정은주 | 599,993 | 8.89 |
| 정석현 | 430,745 | 6.38 |
| 김병현 | 70,000 | 1.04 |
| 기타주주 | 2,814,351 | 41.68 |
| 합 계 | 6,751,000 | 100.00 |

2. 종속기업 현황

(1) 당기말 현재 연결대상 종속기업의 현황은 다음과 같습니다.

| 회사명 | 소재지 | 업종 | 지분율 | | |
|---------------------------------------|-----|-------------------|--------|---------|---------|
| | | | 당사 | 종속기업 | 합계 |
| (주)수산에너지솔 | 한국 | 전해콘덴서의 제조 및 판매 | 66.36% | - | 66.36% |
| SOOSAN ENESOL VINA COMPANY LIMITED(*) | 베트남 | | - | 100.00% | 100.00% |

(*) (주)수산에너지솔이 보유하고 있는 종속기업이며 당기말 현재 (주)수산에너지솔이 보유하고 있는 지분율로 표시하였습니다.

(2) 당기의 종속기업 요약 재무정보(내부거래 제거 전)는 다음과 같습니다.

| (단위: 천원) | | | | | |
|------------------------------------|------------|-----------|-----------|-----------|-------------|
| 회사명 | 자산총액 | 부채총액 | 자본총액 | 매출액 | 당기순손실 |
| (주)수산에너지솔(*) | 12,325,927 | 7,713,109 | 4,612,818 | 4,462,081 | (3,284,796) |
| SOOSAN ENESOL VINA COMPANY LIMITED | 9,489,667 | 9,020,090 | 469,576 | 2,582,956 | (3,303,743) |

(*) 별도재무제표이며 종속기업투자주식을 취득원가(손상반영 후)로 표시하고 있습니다.

(3) 연결실체의 비지배지분과 관련된 종속기업 정보는 다음과 같습니다.

| (단위: 천원) | |
|------------------|----------------|
| 구 분 | (주)수산에너지의 연결기준 |
| 비지배지분 지분율 | 33.64% |
| 유동자산 | 2,947,223 |
| 비유동자산 | 9,973,766 |
| 유동부채 | 8,216,135 |
| 비유동부채 | 985,173 |
| 순자산 | 3,719,681 |
| 비지배지분의 장부금액 | 1,251,301 |
| 비지배지분에 지급한 배당금 | - |
| 매출 | 3,747,509 |
| 당기순손실 | (3,903,673) |
| 총포괄손실 | (3,802,749) |
| 비지배지분에 배분된 당기순손익 | (1,313,196) |
| 비지배지분에 배분된 총포괄손익 | (1,279,245) |
| 영업활동현금흐름 | (1,669,425) |
| 투자활동현금흐름 | (160,546) |
| 재무활동현금흐름 | 396,784 |
| 환율변동효과 | (2,202) |
| 현금및현금성자산의 순증감 | (1,435,389) |

3. 연결재무제표 작성기준

(1) 회계기준의 적용

연결실체는 주식회사 등의 외부감사에 관한 법률 제5조 제1항 제1호에서 규정하고 있는 국제회계기준위원회의 국제회계기준을 채택하여 정한 회계처리기준인 한국채택국제회계기준에 따라 연결재무제표를 작성하였습니다.

연결실체의 연결재무제표는 2023년 2월 15일자 이사회에서 승인되었으며, 2023년 3월 30일자 주주총회에서 최종 승인될 예정입니다.

(2) 측정기준

연결실체의 연결재무제표는 아래에서 열거하고 있는 연결재무상태표의 주요 항목을 제외하고는 역사적원가를 기준으로 작성되었습니다.

- 공정가치로 측정되는 기타포괄손익-공정가치측정 금융상품

(3) 기능통화와 표시통화

연결실체의 연결재무제표는 영업활동이 이루어지는 주된 경제환경의 통화인 기능통화로 작성되고 있으며, 연결실체의 표시통화는 원화입니다.

(4) 추정과 판단

한국채택국제회계기준에서는 연결재무제표를 작성함에 있어서 회계정책의 적용이나 보고기간말 현재 자산, 부채 및 수익, 비용의 보고금액에 영향을 미치는 사항에 대하여 경영진의 최선의 판단을 기준으로 한 추정치와 가정의 사용을 요구하고 있습니다. 보고기간말 현재 경영진의 최선의 판단을 기준으로 한 추정치와 가정이 실제 환경과 다를 경우 이러한 추정치와 실제 결과는 다를 수 있습니다.

추정치와 추정에 대한 기본 가정은 지속적으로 검토되고 있으며, 회계추정의 변경은 추정이 변경된 기간과 미래 영향을 받을 기간 동안 인식되고 있습니다.

1) 경영진의 판단

연결재무제표에 인식된 금액에 유의한 영향을 미치는 회계정책의 적용과 관련된 주요한 경영진의 판단에 대한 정보는 주석 4에 포함되어 있습니다.

2) 가정과 추정의 불확실성

다음 보고기간 이내에 중요한 조정이 발생할 수 있는 유의한 위험이 있는 가정과 추정은 다음과 같습니다.

- ① 주식 8 : 매출채권 및 기타채권
- ② 주식 10 : 재고자산
- ③ 주식 24 : 법인세비용 및 이연법인세

3) 공정가치 측정

연결실체의 회계정책과 공시사항은 다수의 금융 및 비금융자산과 부채에 대해 공정가치 측정을 요구하고 있는 바, 연결실체는 공정가치평가 정책과 절차를 수립하고 있습니다. 동 정책과 절차에는 공정가치 서열체계에서 수준 3으로 분류되는 공정가치를 포함한 모든 유의적인 공정가치 측정의 검토를 책임지는 평가부서의 운영을 포함하고 있으며, 그 결과는 재무담당임원에게 직접 보고되고 있습니다.

평가부서는 정기적으로 관측가능하지 않은 유의적인 투입변수와 평가 조정을 검토하고 있습니다. 공정가치측정에서 중개인 가격이나 평가기관과 같은 제3자 정보를 사용하는 경우, 평가부서에서 제3자로부터 입수한 정보에 근거한 평가가 공정가치 서열체계 내 수준별 분류를 포함하고 있으며 해당 기준서의 요구사항을 충족한다고 결론을 내릴 수 있는지 여부를 판단하고 있습니다.

자산이나 부채의 공정가치를 측정하는 경우, 연결실체는 최대한 시장에서 관측가능한 투입변수를 사용하고 있습니다. 공정가치는 다음과 같이 가치평가기법에 사용된 투입변수에 기초하여 공정가치 서열체계 내에서 분류됩니다.

- 수준 1: 측정일에 동일한 자산이나 부채에 대한 접근 가능한 활성시장의 조정되지 않은 공시가격
- 수준 2: 수준 1의 공시가격 이외에 자산이나 부채에 대해 직접적으로 또는 간접적으로 관측가능한 투입변수
- 수준 3: 자산이나 부채에 대한 관측가능하지 않은 투입변수

자산이나 부채의 공정가치를 측정하기 위해 사용되는 여러 투입변수가 공정가치 서열체계 내에서 다른 수준으로 분류되는 경우, 연결실체는 측정치 전체에 유의적인 공

정가치 서열체계에서 가장 낮은 수준의 투입변수와 동일한 수준으로 공정가치 측정치 전체를 분류하고 있으며, 변동이 발생한 보고기간 말에 공정가치 서열체계의 수준간 이동을 인식하고 있습니다.

공정가치 측정시 사용된 가정의 자세한 정보는 주석 6에 포함되어 있습니다.

(5) 연결실체가 채택한 제·개정 기준서

당기에 새로 도입된 기준서 및 해석서와 그로 인한 회계정책의 변경 내용은 다음과 같습니다. 다음의 제·개정 기준서는 연결실체의 재무제표에 중요한 영향이 없습니다.

- 기업회계기준서 제1103호 '사업결합' 개정 - 개념체계의 인용
- 기업회계기준서 제1016호 '유형자산' 개정 - 의도한 사용 전의 매각금액
- 기업회계기준서 제1037호 '충당부채, 우발부채 및 우발자산' 개정 - 손실부담계약: 계약이행원가
- 한국채택국제회계기준 연차개선 2018-2020
 - ① 기업회계기준서 제1101호 '한국채택국제회계기준의 최초채택'
 - ② 기업회계기준서 제1109호 '금융상품'
 - ③ 기업회계기준서 제1041호 '농림어업'

4. 유의적인 회계정책

연결실체가 한국채택국제회계기준에 따른 연결재무제표 작성에 적용한 유의적인 회계정책은 아래에 기술되어 있으며, 당기 및 비교표시된 전기의 연결재무제표는 주식 3에서 설명하고 있는 회계정책의 변경을 제외하고 동일한 회계정책을 적용하여 작성되었습니다.

(1) 연결

① 종속기업

종속기업은 지배기업이 지배하고 있는 모든 기업입니다. 연결실체가 투자한 기업에 관여해서 변동이익에 노출되거나 변동이익에 대한 권리가 있고, 투자한 기업에 대해 자신의 힘으로 그러한 이익에 영향을 미칠 능력이 있는 경우, 해당 기업을 지배한다고 판단합니다. 종속기업은 연결실체가 지배하게 되는 시점부터 연결재무제표에 포함되며, 지배력을 상실하는 시점에 연결재무제표에서 제외됩니다.

연결실체의 사업결합은 취득법으로 회계처리 됩니다. 이전대가는 취득일의 공정가치로 측정하고, 사업결합으로 취득한 식별가능한 자산·부채 및 우발부채는 취득일의 공정가치로 최초 측정하고 있습니다. 연결실체는 청산 시 순자산의 비례적 몫을 제공하는 비지배지분을 사업결합 건별로 판단하여 피취득자의 순자산 중 비례적 지분 또는 공정가치로 측정합니다. 그밖의 비지배지분은 다른 기준서의 요구사항이 없다면 공정가치로 측정합니다. 취득관련 원가는 발생 시 당기비용으로 인식됩니다.

영업권은 이전대가, 피취득자에 대한 비지배지분의 금액과 취득자가 이전에 보유하고 있던 피취득자에 대한 지분의 취득일의 공정가치 합계액이 취득한 식별가능한 순자산을 초과하는 금액으로 인식됩니다. 이전대가 등이 취득한 종속기업 순자산의 공정가액보다 작다면, 그 차액은 당기손익으로 인식됩니다.

연결실체 내의 기업간에 발생하는 거래로 인한 채권, 채무의 잔액, 수익과 비용 및 미 실현이익 등은 제거됩니다. 또한 종속기업의 회계정책은 연결실체에서 채택한 회계정책을 일관성 있게 적용하기 위해 차이가 나는 경우 수정됩니다.

지배력의 상실을 발생시키지 않는 비지배지분과의 거래는 비지배지분의 조정금액과 지급 또는 수취한 대가의 공정가치의 차이를 지배기업의 소유주에게 귀속되는 자본으로 직접 인식합니다.

연결실체가 종속기업에 대해 지배력을 상실하는 경우, 보유하고 있는 해당 기업의 잔여 지분은 동 시점에 공정가치로 재측정되며, 관련 차액은 당기손익으로 인식됩니다.

② 비지배지분

비지배지분은 취득일에 피취득자의 식별가능한 순자산에 대해 인식한 금액 중 현재의 지분상품의 비례적 몫으로 측정하고 있습니다. 지배력을 상실하지 않는 종속기업에 대한 지배기업의 소유지분 변동은 자본거래로 회계처리하고 있습니다.

③ 내부거래제거

연결실체 내의 거래, 이와 관련된 잔액, 수익과 비용, 미실현손익은 연결재무제표 작성 시 모두 제거하고 있습니다. 한편, 연결실체는 지분법피투자기업과의 거래에서 발생한 미실현이익 중 연결실체의 몫은 제거하고 있으며, 미실현손실은 자산손상의 증거가 없다면 미실현이익과 동일한 방식으로 제거하고 있습니다.

④ 동일지배하 사업결합

동일지배하에 있는 기업실체나 사업에 대한 결합은 취득한 자산과 인수한 부채를 최상위지배기업의 연결재무제표 상 장부금액으로 인식하고 있습니다. 연결실체는 이전 대가와 취득한 순자산 장부금액의 차액을 자본잉여금에서 가감하고 있습니다.

(2) 현금 및 현금성자산

연결실체는 취득일로부터 만기일이 3개월 이내인 투자자산을 현금및현금성자산으로 분류하고 있습니다. 지분상품은 현금성자산에서 제외되나, 상환일이 정해져있고 취득일로부터 상환일까지의 기간이 단기인 우선주와 같이 실질적인 현금성자산의 경우에는 현금성자산에 포함하고 있습니다.

(3) 재고자산

재고자산은 취득원가와 순실현가능가치 중 낮은 금액으로 표시되고, 재고자산의 원가는 재고의 판매형태에 따라 개별법 또는 선입선출법, 총평균법에 따라 결정됩니다. 취득원가는 매입원가, 전환원가 및 재고자산을 이용가능한 상태로 준비하는데 필요한 기타 원가를 포함하고 있습니다. 이후 재고자산은 취득원가와 순실현가능가치 중 낮은 금액으로 측정하고 있습니다. 재고자산을 순실현가능가치로 감액한 평가손실과 모든 감모손실은 감액이나 감모가 발생한 기간에 비용으로 인식하고 있으며, 재고자산의 순실현가능가치의 상승으로 인한 재고자산평가손실의 환입은 환입이 발생한 기간의 비용으로 인식된 재고자산의 매출원가에서 차감하고 있습니다.

(4) 비파생금융자산

① 인식 및 최초 측정

매출채권과 발행 채무증권은 발행되는 시점에 최초로 인식됩니다. 다른 금융상품과 금융부채는 연결실체가 금융상품의 계약당사자가 되는 때에만 인식됩니다.

유의적인 금융요소를 포함하지 않는 매출채권을 제외하고는, 최초 인식시점에 금융자산이나 금융부채를 공정가치로 측정하며, 당기손익-공정가치 측정 금융자산 또는 당기손익-공정가치 측정 금융부채가 아닌 경우에 해당 금융자산의 취득이나 해당 금융부채의 발행과 직접 관련되는 거래원가는 공정가치에 가감합니다. 유의적인 금융요소를 포함하지 않는 매출채권은 최초에 거래가격으로 측정합니다.

② 분류 및 후속 측정

최초 인식시점에 금융자산은 상각후원가, 기타포괄손익-공정가치 측정 채무상품, 기타포괄손익-공정가치 측정 지분상품 또는 당기손익-공정가치로 측정되도록 분류합니다. 금융자산은 연결실체가 금융자산을 관리하는 사업모형을 변경하지 않는 한 최초 인식 후에 재분류되지 않으며, 이 경우 영향 받는 모든 금융자산은 사업모형의 변경 이후 첫 번째 보고기간의 첫 번째 날에 재분류됩니다.

금융자산이 다음 두가지 조건을 모두 만족하고, 당기손익-공정가치 측정항목으로 지정되지 않은 경우에 상각후원가로 측정합니다.

- 계약상 현금흐름을 수취하기 위해 보유하는 것이 목적인 사업모형 하에서 보유합니다.

- 금융자산의 계약 조건에 따라 특정일에 원금과 원금잔액에 대한 이자지급만으로 구성되어 있는 현금흐름이 발생합니다.

채무상품이 다음 두 가지 조건을 충족하고 당기손익-공정가치 측정항목으로 지정되지 않은 경우에 기타포괄손익-공정가치로 측정합니다.

- 계약상 현금흐름의 수취와 금융자산의 매도 둘 다를 통해 목적을 이루는 사업모형 하에서 금융자산을 보유합니다.

- 금융자산의 계약 조건에 따라 특정일에 원리금 지급만으로 구성되어 있는 현금흐름이 발생합니다.

단기매매를 위해 보유하는 것이 아닌 지분상품의 최초 인식 시에 연결실체는 투자자산의 공정가치의 후속적인 변동을 기타포괄손익으로 표시하도록 선택할 수 있습니다. 다만 한번 선택하면 이를 취소할 수 없습니다. 이러한 선택은 투자자산별로 이루어 집니다.

상기에서 설명된 상각후원가나 기타포괄손익-공정가치로 측정되지 않는 모든 금융 자산은 당기손익-공정가치로 측정됩니다. 이러한 금융자산은 모든 파생금융자산을 포함합니다. 최초 인식시점에 연결실체는 상각후원가나 기타포괄손익-당기손익으로 측정되는 금융자산을 당기손익-공정가치 측정항목으로 지정한다면 회계불일치를 제거하거나 유의적으로 줄이는 경우에는 해당 금융자산을 당기손익-공정가치 측정 항목으로 지정할 수 있습니다. 다만 한번 지정하면 이를 취소할 수 없습니다.

연결실체는 사업이 관리되는 방식과 경영진에게 정보가 제공되는 방식을 가장 잘 반영하기 때문에 금융자산의 포트폴리오 수준에서 보유되는 사업모형의 목적을 평가 합니다. 그러한 정보는 다음을 고려합니다.

- 포트폴리오에 대해 명시된 회계정책과 목적 및 실제 이러한 정책의 운영
- 사업모형에서 보유하는 금융자산의 성과를 평가하고, 그 평가내용을 주요 경영진에게 보고하는 방식
- 사업모형(그리고 사업모형에서 보유하는 금융자산)의 성과에 영향을 미치는 위험과 그 위험을 관리하는 방식
- 경영진에 대한 보상방식(예: 관리하는 자산의 공정가치에 기초하여 보상하는지 아니면 수취하는 계약상 현금흐름에 기초하여 보상하는지)

- 과거기간 금융자산의 매도의 빈도, 금액, 시기, 이유, 미래의 매도활동에 대한 예상 이러한 목적을 위해 제거요건을 충족하지 않는 거래에서 제 3자에게 금융자산을 이전하는 거래는 매도로 간주되지 않습니다.

단기매매의 정의를 충족하거나 포트폴리오의 성과가 공정가치 기준으로 평가 되는 금융자산 포트폴리오는 당기손익-공정가치로 측정됩니다.

원금은 금융자산의 최초 인식시점의 공정가치로 정의됩니다. 이자는 화폐의 시간가치에 대한 대가, 특정기간에 원금 잔액과 관련된 신용위험에 대한 대가, 그밖에 기본적인 대역위험과 원가에 대한 대가(예: 유동성위험과 운영 원가)뿐만 아니라 이윤으로 구성됩니다.

계약상 현금흐름이 원금과 이자에 대한 지급만으로 이루어져 있는지를 평가할 때, 연결실체는 해당 상품의 계약조건을 고려합니다. 금융자산이 계약상 현금흐름의 시기나 금액을 변경시키는 계약조건을 포함하고 있다면, 그 계약 조건 때문에 해당 금융상품의 존속기간에 걸쳐 생길 수 있는 계약상 현금흐름이 원리금 지급만으로 구성되는지를 판단해야 합니다. 이를 평가할 때 연결실체는 다음을 고려합니다.

- 현금흐름의 금액이나 시기를 변경시키는 조건부 상황
- 변동 이자율 특성을 포함하여 계약상 액면 이자율을 조정하는 조항
- 중도상환특성과 만기연장특성
- 특정 자산으로부터 발생하는 현금흐름에 대한 당사의 청구권을 제한하는 계약조건

중도상환금액이 실질적으로 미상환된 원금과 잔여원금에 대한 이자를 나타내고, 계약의 조기청산에 대한 합리적인 추가 보상을 포함하고 있다면, 조기상환특성은 특정일에 원금과 이자를 지급하는 조건과 일치합니다.

또한, 계약상 액면금액을 유의적으로 할인하거나 할증하여 취득한 금융자산에 대해서, 중도상환금액이 실질적으로 계약상 액면금액과 계약상 이자 발생액(그러나 미지급된)을 나타내며(이 경우 계약의 조기 청산에 대한 합리적인 추가 보상이 포함될 수 있는), 중도상환특성이 금융자산의 최초 인식시점에 해당 특성의 공정가치가 경미한 경우에는 이러한 조건을 충족한다고 판단합니다.

다음 회계정책은 금융자산의 후속측정에 적용합니다.

| | |
|---------------------|--|
| 당기손익-공정가치 측정 금융자산 | 이러한 자산은 후속적으로 공정가치로 측정합니다. 이자와 배당수익을 포함한 순손익은 당기손익으로 인식합니다. |
| 상각후원가 측정 금융자산 | 이러한 자산은 후속적으로 유효이자율법을 사용하여 상각후원가로 측정합니다. 상각후원가는 손상손실에 의해 감소됩니다. 이자수익, 외화환산손익 및 손상은 당기손익으로 인식합니다. 제거에 따르는 손익도 당기손익으로 인식합니다. |
| 기타포괄손익-공정가치 측정 채무상품 | 이러한 자산은 후속적으로 공정가치로 측정합니다. 유효이자율법을 사용하여 계산된 이자수익, 외화환산손익과 손상은 당기손익으로 인식합니다. 다른 순손익은 기타포괄손익으로 인식합니다. 제거시에 기타포괄손익에 누적된손익은 당기손익으로 재분류합니다. |
| 기타포괄손익-공정가치 측정 지분상품 | 이러한 자산은 후속적으로 공정가치로 측정합니다. 배당금은 명확하게 투자원가의 회수를 나타내지 않는다면 당기손익으로 인식합니다. 다른 순손익은 기타포괄손익으로 인식하고 절대로 당기손익으로 재분류되지 않습니다. |

③ 제거

연결실체는 금융자산의 현금흐름에 대한 계약상 권리가 소멸한 경우, 금융자산의 현금흐름을 수취할 계약상 권리를 양도하고 이전된 금융자산의 소유에 따른 위험과 보상의 대부분을 실질적으로 이전한 경우, 또는 연결실체가 소유에 따른 위험과 보상의 대부분을 보유 또는 이전하지 아니하고 금융자산을 통제하고 있지 않은 경우에 금융자산을 제거합니다.

연결실체가 연결재무상태표에 인식된 자산을 이전하는 거래를 하였지만, 이전되는 자산의 소유에 따른 대부분의 위험과 보상을 보유하고 있는 경우에는 이전된 자산을 제거하지 않습니다.

④ 상계

연결실체는 연결실체가 인식한 자산과 부채에 대해 법적으로 집행 가능한 상계권리를 현재 갖고 있고, 차액으로 결제하거나, 자산을 실현하는 동시에 부채를 결제할 의도가 있는 경우에만 금융자산과 금융부채를 상계하고 연결재무상태표에 순액으로 표시합니다.

(5) 금융자산의 손상

연결실체는 다음 자산의 기대신용손실에 대해 손실충당금을 인식합니다.

- 상각후원가로 측정하는 금융자산

매출채권에 대한 손실충당금은 항상 전체기간 기대신용손실에 해당하는 금액으로 측정됩니다.

연결실체는 12개월 기대신용손실로 측정되는 다음의 금융자산을 제외하고는 전체기간 기대신용손실에 해당하는 금액으로 손실충당금을 측정합니다.

- 보고기간말에 신용위험이 낮다고 결정된 채무증권

- 최초 인식 이후 신용위험(즉, 금융자산의 기대존속기간동안에 걸쳐 발생할 채무불이행 위험)이 유의적으로 증가하지 않은 기타채무증권과 은행예금

금융자산의 신용위험이 최초 인식 이후 유의적으로 증가했는지를 판단할 때와 기대신용손실을 추정할 때, 연결실체는 과도한 원가나 노력 없이 이용할 수 있고 합리적이고 뒷받침될 수 있는 정보를 고려합니다. 여기에는 미래지향적인 정보를 포함하여 연결실체의 과거 경험과 알려진 신용평가에 근거한 질적, 양적인 정보 및 분석이 포함됩니다.

전체기간 기대신용손실은 금융상품의 기대존속기간에 발생할 수 있는 모든 채무불이행 사건에 따른 기대신용손실입니다.

12개월 기대신용손실은 보고기간 말 이후 12개월 이내(또는 금융상품의 기대 존속기간이 12개월 보다 적은 경우 더 짧은 기간)에 발생 가능한 금융상품의 채무불이행 사건으로 인한 기대신용손실을 나타내는 전체기간 기대신용손실의 일부입니다.

기대신용손실을 측정할 때 고려하는 가장 긴 기간은 연결실체가 신용위험에 노출되는 최장 계약기간입니다.

① 기대신용손실의 측정

기대신용손실은 신용손실의 확률가중추정치입니다. 신용손실은 모든 현금부족액(즉, 계약에 따라 지급받기로 한 모든 계약상 현금흐름과 수취할 것으로 예상하는 모든 계약상 현금흐름의 차이)의 현재가치로 측정됩니다. 기대신용손실은 해당 금융자산의 유효이자율로 할인됩니다.

② 신용이 손상된 금융자산

매 보고기간말에 연결실체는 상각후원가로 측정되는 금융자산과 기타포괄손익-공정가치로 측정되는 채무증권의 신용이 손상되었는지 평가합니다. 금융자산의 추정미래 현금흐름에 악영향을 미치는 하나 이상의 사건이 발생한 경우에 해당 금융자산은 신용이 손상된 것입니다.

금융자산의 신용이 손상된 증거는 다음과 같은 관측 가능한 정보를 포함합니다.

- 발행자나 차입자의 유의적인 재무적 어려움
- 채무불이행과 같은 계약 위반
- 차입자의 재무적 어려움에 관련된 경제적이나 계약상 이유로 당초 차입 조건의 불가피한 완화
- 차입자의 파산가능성이 높아지거나 그 밖의 재무구조조정 가능성이 높아짐
- 재무적 어려움으로 인해 해당 금융자산에 대한 활성시장 소멸

③ 연결채무상태표 상 신용손실충당금의 표시

상각후원가로 측정하는 금융자산에 대한 손실충당금은 해당 자산의 장부금액에서 차감합니다.

④ 제각

금융자산의 계약상 현금흐름 전체 또는 일부의 회수에 대한 합리적인 기대가 없는 경우 해당 자산을 제거합니다. 개인고객에 대해 연결실체는 유사자산의 회수에 대한 과거 경험에 근거하여 기업고객에 대해서는 회수에 대한 합리적인 기대가 있는지를 평

가하여 제각의 시기와 금액을 개별적으로 평가합니다. 연결실체는 제각한 금액이 유의적으로 회수할 것이라는 기대를 갖고 있지 않습니다. 그러나 제각된 금융자산은 연결실체의 만기가 된 금액의 회수 절차에 따라 회수활동의 대상이 될 수 있습니다.

(6) 유형자산

유형자산은 최초에 원가로 측정하여 인식하고 있습니다. 유형자산의 원가에는 경영진이 의도하는 방식으로 자산을 가동하는데 필요한 장소와 상태에 이르게 하는데 직접 관련되는 원가 및 자산을 해체, 제거하거나 부지를 복구하는데 소요될 것으로 추정되는 원가가 포함됩니다.

유형자산은 최초 인식 후에 원가에서 감가상각누계액과 손상차손누계액을 차감한 금액을 장부금액으로 하고 있습니다.

유형자산 중 토지는 감가상각을 하지 않으며, 그 외 유형자산은 자산의 취득원가에서 잔존가치를 차감한 금액에 대하여 아래에 제시된 내용연수에 걸쳐 해당 자산에 내재되어 있는 미래 경제적 효익의 예상 소비 형태를 가장 잘 반영한 정액법으로 상각하고 있습니다.

유형자산의 당기 및 전기의 추정 내용연수는 다음과 같습니다.

| 구 분 | 내용연수 |
|---------------------|--------|
| 건물 | 10~40년 |
| 기계장치, 차량운반구, 시설장치 등 | 5~15년 |

유형자산을 구성하는 일부의 원가가 당해 유형자산의 전체 원가와 비교하여 유의적이라면, 해당 유형자산을 감가상각할 때, 그 부분은 별도로 구분하여 감가상각하고 있습니다.

유형자산의 제거로 인하여 발생하는 손익은 순매각금액과 장부금액의 차이로 결정되고 그 차액은 당기손익으로 인식하고 있습니다.

연결실체는 매 보고기간말에 자산의 잔존가치와 내용연수 및 감가상각방법을 재검토

하고 재검토 결과 이를 변경하는 것이 적절하다고 판단되는 경우 회계추정의 변경으로 처리하고 있습니다.

(7) 무형자산

영업권은 주식 4.(1)에서 설명한 방식으로 측정되며, 원가에서 손상차손누계액을 차감한 금액으로 표시되고 있습니다.

영업권을 제외한 무형자산은 역사적 원가로 최초 인식되고, 원가에서 상각누계액과 손상차손누계액을 차감한 금액으로 표시됩니다.

무형자산은 사용 가능한 시점부터 잔존가치를 영('0')으로 하여 아래의 내용연수 동안 정액법으로 상각하고 있습니다. 다만, 일부 무형자산에 대해서는 이를 이용할 수 있을 것으로 기대되는 기간이 예측가능하지 않아 당해 무형자산의 내용연수가 비한정인 것으로 평가하고 상각하지 아니하고 있습니다.

| 구 분 | 내용연수 |
|-------|------------|
| 산업재산권 | 5년,10년 |
| 소프트웨어 | 3~5년 |
| 회원권 | 비한정내용연수,5년 |

내용연수가 유한한 무형자산의 상각기간과 상각방법은 매 보고기간말에 재검토하고 내용연수가 비한정인 무형자산에 대해서는 그 자산의 내용연수가 비한정이라는 평가가 계속하여 정당한 지를 매 보고기간말에 재검토하며, 이를 변경하는 것이 적절하다고 판단되는 경우 회계추정의 변경으로 처리하고 있습니다.

① 연구 및 개발

연구 또는 내부프로젝트의 연구단계에 대한 지출은 발생시점에 비용으로 인식하고 있습니다. 개발단계의 지출은 자산을 완성할 수 있는 기술적 실현가능성, 자산을 완성하여 사용하거나 판매하려는 기업의 의도와 능력 및 필요한 자원의 입수가능성, 무형자산의 미래 경제적 효익을 모두 제시할 수 있고, 관련 지출을 신뢰성 있게 측정할 수 있는 경우에 무형자산으로 인식하고 있으며, 기타 개발관련 지출은 발생시점에 비용으로 인식하고 있습니다.

② 후속지출

후속지출은 관련되는 특정자산에 속하는 미래의 경제적 효익이 증가하는 경우에 한하여 자본화하며, 내부적으로 창출한 영업권 및 상표명 등을 포함한 다른 지출은 발생 즉시 비용화하고 있습니다.

(8) 투자부동산

임대수익이나 시세차익 또는 두 가지 모두를 얻기 위하여 보유하고 있는 부동산은 투자부동산으로 분류하고 있습니다. 투자부동산은 취득시 발생한 거래원가를 포함하여 최초 인식시점에 원가로 측정하며, 최초 인식 후에 원가에서 감가상각누계액과 손상차손누계액을 차감한 금액을 장부금액으로 표시하고 있습니다.

후속원가는 자산으로부터 발생하는 미래의 경제적 효익이 유입될 가능성이 높으며, 그 원가를 신뢰성 있게 측정할 수 있는 경우에 한하여 자산의 장부금액에 포함하거나 적절한 경우 별도의 자산으로 인식하고 있으며, 후속지출에 의해 대체된 부분의 장부금액은 제거하고 있습니다. 한편, 일상적인 수선·유지와 관련하여 발생하는 원가는 발생시점에 당기손익으로 인식하고 있습니다.

투자부동산 중 토지에 대해서는 감가상각을 하지 않으며, 토지를 제외한 투자부동산은 경제적 내용연수에 따라 40년을 적용하여 정액법으로 상각하고 있습니다.

투자부동산의 감가상각방법, 잔존가치 및 내용연수는 매 회계연도말에 재검토하고 이를 변경하는 것이 적절하다고 판단되는 경우 회계추정의 변경으로 회계처리하고 있습니다.

(9) 비금융자산의 손상

재고자산, 이연법인세자산을 제외한 모든 비금융자산에 대해서는 매 보고기간말마다 자산손상을 시사하는 징후가 있는지를 검토하며, 만약 그러한 징후가 있다면 당해 자산의 회수가능액을 추정하고 있습니다. 단, 내용연수가 비한정인 무형자산, 아직 사용할 수 없는 무형자산에 대해서는 자산손상을 시사하는 징후와 관계없이 매년 회수가능액과 장부금액을 비교하여 손상검사를 하고 있습니다.

회수가능액은 개별 자산별로, 또는 개별 자산의 회수가능액을 추정할 수 없다면 그

자산이 속하는 현금창출단위별로 회수가능액을 추정하고 있습니다. 회수가능액은 사용가치와 순공정가치 중 큰 금액으로 결정하고 있습니다. 사용가치는 자산이나 현금창출단위에서 창출될 것으로 기대되는 미래현금흐름을 화폐의 시간가치 및 미래현금흐름을 추정할 때 조정되지 아니한 자산의 특유위험에 대한 현행 시장의 평가를 반영한 적절한 할인율로 할인하여 추정합니다.

자산이나 현금창출단위의 회수가능액이 장부금액에 미달하는 경우 자산의 장부금액을 감소시키며 즉시 당기손익으로 인식하고 있습니다.

연결실체는 매 보고기간말에 과거기간에 인식한 손상차손이 더 이상 존재하지 않거나 감소된 것을 시사하는 징후가 있는지를 검토하고 직전 손상차손의 인식시점 이후 회수가능액을 결정하는 데 사용된 추정치에 변화가 있는 경우에만 환입합니다. 손상차손환입으로 증가된 장부금액은 과거에 손상차손을 인식하기 전 장부금액의 감가상각 또는 상각 후 잔액을 초과할 수 없습니다.

(10) 리스

연결실체는 계약의 약정시점에 계약 자체가 리스인지, 계약이 리스를 포함하는지를 판단하며 최초 적용일에도 이 기준서에 따라 계약이 리스이거나 리스를 포함하고 있는지를 식별합니다.

(11) 비파생금융부채

연결실체는 계약상 내용의 실질과 금융부채의 정의에 따라 금융부채를 당기손익인식금융부채와 기타금융부채로 분류하고 계약의 당사자가 되는 때에 재무상태표에 인식하고 있습니다.

① 당기손익인식금융부채

당기손익인식금융부채는 단기매매금융부채나 최초 인식시점에 당기손익인식금융부채로 지정한 금융부채를 포함하고 있습니다. 당기손익인식금융부채는 최초인식 후 공정가치로 측정하며, 공정가치의 변동은 당기손익으로 인식하고 있습니다. 한편, 최초 인식시점에 발행과 관련하여 발생한 거래비용은 발생 즉시 당기손익으로 인식하고 있습니다.

② 기타금융부채

당기손익인식금융부채로 분류되지 않은 비파생금융부채는 기타금융부채로 분류하고 있습니다. 기타금융부채는 최초 인식시 발행과 직접 관련되는 거래원가를 차감한 공정가치로 측정하고 있습니다. 후속적으로 기타금융부채는 유효이자율법을 적용하여 상각후원가로 측정되며, 이자비용은 유효이자율법을 적용하여 인식합니다.

③ 금융부채의 제거

금융부채는 소멸한 경우, 즉 계약상 의무가 이행, 취소 또는 만료된 경우에 한하여 재무상태표에서 제거하고 있습니다.

(12) 종업원급여

① 단기종업원급여

종업원이 관련 근무용역을 제공한 보고기간말부터 12개월 이내에 결제될 단기종업원급여는 근무용역과 교환하여 지급이 예상되는 금액을 근무용역이 제공된 때에 당기손익으로 인식하고 있습니다. 단기종업원급여는 할인하지 않은 금액으로 측정하고 있습니다.

② 기타장기종업원급여

종업원이 관련 근무용역을 제공한 보고기간말부터 12개월 이내에 지급되지 않을 기타장기종업원급여는 당기와 과거기간에 제공한 근무용역의 대가로 획득한 미래의 급여액을 현재가치로 할인하고 있습니다. 재측정에 따른 변동은 발생한 기간에 당기손익으로 인식하고 있습니다.

③ 퇴직급여

연결실체의 퇴직연금제도는 확정기여제도와 확정급여제도로 구분됩니다.

확정기여제도는 연결실체가 고정된 금액의 기여금을 별도 기금에 지급하는 퇴직연금 제도이며, 기여금은 종업원이 근무 용역을 제공했을 때 비용으로 인식됩니다.

확정급여제도는 확정기여제도를 제외한 모든 퇴직연금제도입니다. 일반적으로 확정급여제도는 연령, 근속연수나 급여수준 등의 요소에 의하여 종업원이 퇴직할 때 지급받을 퇴직연금급여의 금액이 확정됩니다. 확정급여제도와 관련하여 재무상태표에 계

상된 부채는 보고기간말 현재 확정급여채무의 현재가치에서 사외적립자산의 공정가치를 차감한 금액입니다. 확정급여채무는 매년 독립된 보험계리인에 의해 예측단위적립방식에 따라 산정되며, 확정급여채무의 현재가치는 그 지급시점과 만기가 유사한 우량회사채의 이자율로 기대미래현금유출액을 할인하여 산정됩니다. 한편, 순확정급여부채와 관련한 재측정요소는 기타포괄손익으로 인식됩니다

제도개정, 축소 또는 정산이 발생하는 경우, 과거근무원가 또는 정산으로 인한 손익은 당기손익으로 인식됩니다.

(13) 충당부채

충당부채는 과거사건의 결과로 존재하는 현재의무(법적의무 또는 의제의무)로서, 당해 의무를 이행하기 위하여 경제적효익을 갖는 자원이 유출될 가능성이 높으며 의무의 이행에 소요되는 금액을 신뢰성 있게 추정할 수 있는 경우에 인식하고 있습니다.

충당부채로 인식하는 금액은 관련된 사건과 상황에 대한 불가피한 위험과 불확실성을 고려하여 현재의무를 보고기간말에 이행하기 위하여 소요되는 지출에 대한 최선의 추정치입니다. 화폐의 시간가치 효과가 중요한 경우 충당부채는 의무를 이행하기 위하여 예상되는 지출액의 현재가치로 평가하고 있습니다.

충당부채를 결제하기 위해 필요한 지출액의 일부 또는 전부를 제3자가 변제할 것이 예상되는 경우 이행한다면 변제를 받을 것이 거의 확실하게 되는 때에 한하여 변제금액을 인식하고 별도의 자산으로 회계처리하고 있습니다.

매 보고기간말마다 충당부채의 잔액을 검토하고, 보고기간말 현재 최선의 추정치를 반영하여 조정하고 있습니다. 의무이행을 위하여 경제적효익이 내재된 자원이 유출될 가능성이 더 이상 높지 아니한 경우에는 관련 충당부채를 환입하고 있습니다.

충당부채는 최초 인식과 관련 있는 지출에만 사용하고 있습니다.

(14) 외화거래

연결실체의 연결재무제표 작성에 있어서 연결실체의 기능통화 외의 통화(외화)로 이루어진 거래는 거래일의 환율을 적용하여 기록하고 있습니다. 매 보고기간 말에 화폐성 외화항목은 보고기간 말의 마감환율로 환산하고 있습니다. 공정가치로 측정하는 비 화폐성 외화항목은 공정가치가 결정된 날의 환율로 환산하고, 역사적원가로 측정하는 비화폐성항목은 거래일의 환율로 환산하고 있습니다.

화폐성항목의 결제시점에 생기는 외환차이와 해외사업장순투자 환산차이 또는 현금흐름위험회피로 지정된 금융자산 부채에서 발생한 환산차이를 제외한 화폐성항목의 환산으로 인해 발생한 외환차이는 모두 당기손익으로 인식하고 있습니다.

(15) 납입자본

보통주는 자본으로 분류하며, 자본거래와 직접 관련되어 발생하는 증분원가는 세금효과를 반영한 순액으로 자본에서 차감하고 있습니다.

(16) 수익

① 계약 식별

기업회계기준서 제1115호는 계약의 상대방이 고객인 경우에만 그 계약(리스계약, 보험계약, 금융상품 계약 등 제외)에 적용하며, 다음의 기준을 모두 충족하는 경우에만 고객과의 계약으로 회계처리 합니다.

- 계약 당사자들이 계약을(서면으로, 구두로, 그 밖의 사업 관행에 따라) 승인하고 각자의 의무를 수행하기로 확약한다.
- 이전할 재화나 용역과 관련된 각 당사자의 권리를 식별할 수 있다.
- 이전할 재화나 용역의 지급조건을 식별할 수 있다.
- 계약에 상업적 실질이 있다(계약의 결과로 기업의 미래 현금흐름의 위험, 시기, 금액이 변동될 것으로 예상된다).
- 고객에게 이전할 재화나 용역에 대하여 받을 권리를 갖게 될 대가의 회수 가능성이 높다.

② 수행의무 식별

하나의 계약은 고객에게 재화나 용역을 이전하는 여러 약속을 포함하며, 그 재화나 용역이 구별된다면 약속은 수행의무로서 별도로 회계처리됩니다. 고객이 재화나 용

역 그 자체에서나 쉽게 구할 수 있는 다른 자원과 함께하여 효익을 얻을 수 있고, 그 약속을 계약 내의 다른 약속과 별도로 식별해 낼 수 있다면 재화나 용역은 구별됩니다.

③ 거래가격 산정

거래가격은 고객에게 약속한 재화나 용역을 이전하고 그 대가로 기업이 받을 권리를 갖게 될 것으로 예상하는 금액이며, 다음의 사항이 미치는 영향을 고려하여 산정됩니다.

- 변동대와 변동대의 추정치의 제약
- 계약에 있는 유의적인 금융요소
- 비현금대가
- 고객에게 지급할 대가

④ 거래가격을 수행의무에 배분

거래가격은 계약에서 약속한 각 구별되는 재화나 용역의 상대적 개별 판매가격을 기준으로 각 수행의무에 배분되며, 개별 판매가격을 관측할 수 없는 경우 추정해야 합니다.

⑤ 수행의무 이행 시 수익 인식

다음 기준 중 어느 하나를 충족하면, 기업은 재화나 용역에 대한 통제를 기간에 걸쳐 이전하므로, 기간에 걸쳐 수행의무를 이행하는 것이고 기간에 걸쳐 수익을 인식합니다. 기간에 걸쳐 이행되지 않는 수행의무는 통제가 이전되는 시점에 수익을 인식합니다.

- 고객은 기업이 수행하는 대로 기업의 수행에서 제공하는 효익을 동시에 얻고 소비한다.
- 기업이 수행하여 만들어지거나 가치가 높아지는 대로 고객이 통제하는 자산을 기업이 만들거나 그 자산 가치를 높인다.
- 기업이 수행하여 만든 자산이 기업 자체에는 대체 용도가 없고, 지금까지 수행을 완료한 부분에 대해 집행 가능한 지급청구권이 기업에 있다.

⑥ 본인 대 대리인

고객에게 재화나 용역이 이전되기 전에 기업이 그 정해진 재화나 용역을 통제한다면

그 기업은 본인으로 활동합니다.

(17) 금융수익과 비용

금융수익은 기타포괄손익-공정가치측정금융자산을 포함하여 투자로부터의 이자수익, 배당수익, 기타포괄손익-공정가치측정금융자산처분손익을 당기손익으로 인식하는 위험회피수단의 평가차익을 포함하고 있습니다. 이자수익은 기간의 경과에 따라 유효이자율법을 적용하여 당기손익으로 인식하며, 배당수익은 주주로서 배당을 받을 권리가 확정되는 시점에 수익을 인식하고 있습니다.

금융비용은 차입금에 대한 이자비용, 당기손익으로 인식하는 위험회피수단의 평가차손을 포함하고 있습니다. 차입금에 대한 이자비용은 유효이자율법을 적용하여 기간의 경과에 따라 당기손익으로 인식하고 있습니다.

(18) 법인세

법인세비용은 당기법인세와 이연법인세로 구성되어 있으며, 기타포괄손익이나 자본에 직접 인식되는 거래나 사건 또는 사업결합에서 발생하는 세액을 제외하고는 당기손익으로 인식하고 있습니다.

① 당기법인세

당기법인세는 당기의 과세소득을 기초로 산정하고 있습니다. 과세소득은 손익계산서상의 법인세비용차감전순이익에서 다른 과세기간에 가산되거나 차감될 손익 및 비과세항목이나 손금불인정항목을 제외하므로 연결손익계산서상 손익과 차이가 있습니다. 연결실체의 당기법인세와 관련된 미지급법인세는 제정되었거나 실질적으로 제정된 세율을 사용하여 계산하고 있습니다.

② 이연법인세

이연법인세부채와 이연법인세자산을 측정할 때에는 보고기간말에 연결실체가 관련 자산과 부채의 장부금액을 회수하거나 결제할 것으로 예상되는 방식에 따른 세효과를 반영하고 있습니다. 관계기업 투자지분에 관한 가산할 일시적차이에 대해서는 연결실체가 일시적차이의 소멸시점을 통제할 수 있으며, 예측가능한 미래에 일시적차이가 소멸하지 않을 가능성이 높은 경우를 제외하고는 모두 이연법인세부채를 인식하고 있습니다. 또한, 차감할 일시적차이, 이월결손금 및 이월세액공제로 인하여 받

생하는이연법인세자산은 일시적차이가 예측가능한 미래에 소멸할 가능성이 높고, 일시적차이가 사용될 수 있는 기간에 과세소득이 발생할 가능성이 높은 경우에만 인식하고 있습니다.

이연법인세자산의 장부금액은 매 보고기간말에 검토하고, 이연법인세자산으로 인한 혜택이 사용되기에 충분한 과세소득이 발생할 가능성이 더 이상 높지 않은 경우 이연법인세자산의 장부금액을 감소시키고 있습니다.

이연법인세자산과 부채는 보고기간말 제정되었거나 실질적으로 제정된 세법에 근거하여 당해 자산이 실현되거나 부채가 지급될 보고기간에 적용될 것으로 기대되는 세율을 사용하여 측정하고 있습니다.

이연법인세자산과 부채는 동일 과세당국이 부과하는 법인세이고, 연결실체가 인식된 금액을 상계할 수 있는 법적 권한을 가지고 있으며 당기 법인세부채와 자산을 순액으로결제할 의도가 있는 경우에만 상계하고 있습니다.

(19) 주당손익

연결실체는 보통주 기본주당손익과 희석주당손익을 계속영업손익과 당기순손익에 대하여 계산하고 연결손익계산서에 표시하고 있습니다. 기본주당손익은 보통주에 귀속되는 당기순손익을 보고기간 동안에 유통된 보통주식수를 가중평균한 주식수로 나누어계산하고 있습니다. 희석주당손익은 종업원에게 부여한 주식기준보상 등 모든 희석화 효과가 있는 잠재적 보통주의 영향을 고려하여 보통주에 귀속되는 당기순손익 및 가중평균유통보통주식수를 조정하여 계산하고 있습니다.

(20) 미적용 제·개정기준서

연결재무제표 발행승인일 현재 제정·공표되었으나 아직 시행일이 도래하지 아니한 주요제·개정 기준서 및 해석서는 다음과 같습니다. 연결실체는 연결재무제표 작성 시 다음의 제·개정 기준서 및 해석서를 조기적용하지 아니하였습니다. 다음의 제·개정 기준서는 연결실체의 연결재무제표에 중요한 영향을 미치지 않을 것으로 판단됩니다.

- 기업회계기준서 제1001호 '재무제표 표시' 개정 - 부채의 유동/비유동 분류
- 기업회계기준서 제1001호 '재무제표 표시' - '회계정책'의 공시
- 기업회계기준서 제1008호 '회계정책, 회계추정의 변경 및 오류' - '회계추정'의 정의
- 기업회계기준서 제1012호 '법인세' - 단일거래에서 생기는 자산과 부채에 대한 이연법인세
- 기업회계기준서 제1117호 '보험계약' 제정
- 기업회계기준서 제1001호 '재무제표 표시' - 행사가격 조정 조건이 있는 금융부채 평가손익 공시

5. 영업부문

(1) 부문에 대한 정보

| 부문 | 비고 |
|-------------|----------------------|
| IT사업부문 | 공유단말접속관리서비스, 보안솔루션 |
| 알류미늄 커패시터사업 | 에너지 저장과 관련된 부품 소재 생산 |

(2) 당기와 전기 중 부문별 영업현황은 다음과 같습니다.

① 당기

| (단위: 천원) | | | | | | |
|-------------|------------|-------------|-------------------|---------|---------|-------------|
| 구분 | 매출액 | 영업이익(손실) | 감가상각비및 무형자산상각비 | 이자수익 | 이자비용 | 당기순이익(손실) |
| IT사업부문 | 21,816,246 | 6,033,825 | 1,765,193 | 359,711 | 1,024 | 3,045,028 |
| 알류미늄 커패시터사업 | 3,747,509 | (2,553,891) | 1,040,881 | 23,360 | 218,394 | (3,903,673) |
| 합 계 | 25,563,755 | 3,479,934 | 2,806,074 | 383,071 | 219,418 | (858,645) |
| 연결조정 | (324) | - | - | - | - | 2,034,000 |
| 연결조정 후 금액 | 25,563,431 | 3,479,934 | 2,806,074 | 383,071 | 219,418 | 1,175,355 |

② 전기

| (단위: 천원) | | | | | | |
|-------------|------------|-------------|-------------------|---------|---------|-------------|
| 구분 | 매출액 | 영업이익(손실) | 감가상각비및 무형자산상각비 | 이자수익 | 이자비용 | 당기순이익(손실) |
| IT사업부문 | 20,847,521 | 5,303,816 | 1,585,045 | 179,836 | 1,684 | 749,804 |
| 알류미늄 커패시터사업 | 4,170,958 | (2,998,658) | 1,143,230 | 3,432 | 201,690 | (4,126,966) |
| 합 계 | 25,018,479 | 2,305,158 | 2,728,275 | 183,268 | 203,374 | (3,377,162) |
| 연결조정 | - | (16,766) | - | - | - | 3,755,586 |
| 연결조정 후 금액 | 25,018,479 | 2,288,392 | 2,728,275 | 183,268 | 203,374 | 378,424 |

(3) 당기말 및 전기말 현재 영업부문별 자산, 부채 현황은 다음과 같습니다.

| (단위: 천원) | | | | |
|-------------|-------------|------------|-------------|------------|
| 구분 | 당기말 | | 전기말 | |
| | 자 산 | 부 채 | 자 산 | 부 채 |
| IT사업부문 | 85,382,629 | 3,570,727 | 84,891,942 | 4,712,660 |
| 알류미늄 커패시터사업 | 12,920,989 | 9,201,308 | 16,747,720 | 9,225,290 |
| 합 계 | 98,303,618 | 12,772,035 | 101,639,662 | 13,937,950 |
| 연결조정 | (3,461,990) | (5,500) | (5,490,490) | - |
| 연결조정 후 금액 | 94,841,628 | 12,766,535 | 96,149,172 | 13,937,950 |

(4) 당기와 전기 중 지역별 매출내역은 다음과 같습니다.

| (단위: 천원) | | |
|----------|------------|------------|
| 구분 | 당기 | 전기 |
| 한국 | 23,139,666 | 22,888,705 |
| 중국 | 1,235,462 | 1,349,307 |
| 베트남 | 1,131,148 | 780,467 |
| 태국 | 57,155 | - |
| 합계 | 25,563,431 | 25,018,479 |

(5) 당기와 전기 중 매출액의 10% 이상을 차지하는 주요 고객으로부터의 수익에 대한 정보는 다음과 같습니다.

| (단위: 천원) | | |
|----------|-----------|-----------|
| 구분 | 당기 | 전기 |
| A고객 | 6,364,030 | 6,677,299 |
| B고객 | - | 2,753,910 |
| 합계 | 6,364,030 | 9,431,209 |

6. 금융위험관리

연결실체는 금융상품과 관련하여 신용위험, 유동성위험 및 시장위험에 노출되어 있습니다. 본 주석은 연결실체가 노출되어 있는 위의 위험에 대한 정보와 연결실체의 목표, 정책, 위험 평가 및 관리 절차, 그리고 자본관리에 대해 공시하고 있습니다. 추가적인 계량적 정보에 대해서는 본 연결재무제표 전반에 걸쳐서 공시되어 있습니다.

(1) 신용위험

신용위험이란 고객이나 거래상대방이 금융상품에 대한 계약상의 의무를 이행하지 않아 연결실체가 재무손실을 입을 위험을 의미합니다. 주로 거래처에 대한 매출채권과 투자자산에서 발생합니다.

① 신용위험에 대한 노출

금융자산의 장부금액은 신용위험에 대한 최대 노출정도를 나타냅니다. 당기말과 전기말 현재 연결실체의 신용위험에 대한 최대 노출정도는 다음과 같습니다.

| (단위: 천원) | | |
|-----------|------------|------------|
| 구 분 | 당기말 | 전기말 |
| 현금및현금성자산 | 2,885,665 | 6,738,643 |
| 단기금융상품 | 12,021,197 | 12,020,566 |
| 매출채권및기타채권 | 7,137,998 | 7,624,282 |
| 보증금 | 1,642,140 | 2,058,802 |
| 합 계 | 23,687,000 | 28,442,293 |

② 손상차손

연결실체는 매출채권에 대해 발생할 것으로 예상되는 손실에 대해 충당금을 설정하고 있습니다. 이 충당금은 개별적으로 유의적인 항목에 대한 구체적인 손상차손과 유사한 특성을 가진 금융자산 집합의 발생이었으나 아직 식별되지 않은 손상으로 구성됩니다. 금융자산 집합의 충당금은 유사한 금융자산의 회수에 대한 과거 자료에 근거하여 결정되고 있습니다.

당기말과 전기말 현재 매출채권의 연령분석내역은 다음과 같습니다.

i) 당기말

| (단위: 천원) | | | | | | |
|-------------|-----------|-----------|---------|---------|-------|---------|
| 구 분 | 매출채권 | | | 기타채권 | | |
| | 매출채권 | 대손충당금 | 기대신용손실율 | 기타채권 | 대손충당금 | 기대신용손실율 |
| 연체되지 않은 채권 | 6,096,755 | 41,015 | 0.7% | 178,252 | - | - |
| 연체가 발생한 채권: | | | | | | |
| 3개월 이내 | 578,958 | 14,668 | 2.5% | - | - | - |
| 3개월 ~ 6개월 | 430,123 | 92,021 | 21.4% | - | - | - |
| 6개월 ~ 9개월 | 6,254 | 2,672 | 42.7% | - | - | - |
| 9개월 초과 | 895,170 | 895,170 | 100.0% | - | - | - |
| 합 계 | 8,007,260 | 1,045,546 | 13.1% | 178,252 | - | - |

ii) 전기말

| (단위: 천원) | | | | | | |
|-------------|-----------|-----------|---------|---------|-------|---------|
| 구 분 | 매출채권 | | | 기타채권 | | |
| | 매출채권 | 대손충당금 | 기대신용손실율 | 기타채권 | 대손충당금 | 기대신용손실율 |
| 연체되지 않은 채권 | 5,715,063 | 47,740 | 0.8% | 100,773 | - | - |
| 연체가 발생한 채권: | | | | | | |
| 3개월 이내 | 1,692,755 | 42,459 | 2.5% | - | - | - |
| 3개월 ~ 6개월 | 252,093 | 42,280 | 16.8% | - | - | - |
| 6개월 ~ 9개월 | 4,226 | 2,094 | 49.6% | - | - | - |
| 9개월 초과 | 1,015,707 | 1,015,707 | 100.0% | - | - | - |
| 합 계 | 8,679,844 | 1,150,281 | 13.3% | 100,773 | - | - |

(2) 유동성위험

연결실체는 유동성위험을 관리하기 위하여 단기 및 중장기 자금관리계획을 수립하고 현금유출예산과 실제 현금유출액을 지속적으로 분석·검토하여 금융부채와 금융자산의 만기구조를 대응시키고 있습니다. 연결실체의 경영진은 영업활동현금흐름과 금융자산의 현금유입으로 금융부채를 상환가능하다고 판단하고 있습니다.

당기말과 전기말 현재 연결실체가 보유한 금융부채의 계약상 만기는 다음과 같습니다.

① 당기말

| (단위: 천원) | | | | |
|-----------|------------|-------------|-----------|-----------|
| 구분 | 장부금액 | 계약상 현금흐름(*) | | |
| | | 합계 | 1년 이하 | 1년 ~ 5년 |
| 매입채무및기타채무 | 1,632,422 | 1,632,422 | 1,622,736 | 9,686 |
| 차입금 | 8,309,399 | 8,435,497 | 7,829,737 | 605,760 |
| 임대보증금 | 578,500 | 578,500 | 292,500 | 286,000 |
| 리스부채 | 209,374 | 217,681 | 61,290 | 156,391 |
| 합계 | 10,729,695 | 10,864,100 | 9,806,263 | 1,057,837 |

(*) 계약상 현금흐름은 이자지급액을 포함한 금액입니다.

② 전기말

| (단위: 천원) | | | | |
|-----------|------------|-------------|-----------|-----------|
| 구분 | 장부금액 | 계약상 현금흐름(*) | | |
| | | 합계 | 1년 이하 | 1년 ~ 5년 |
| 매입채무및기타채무 | 3,364,499 | 3,364,499 | 3,325,724 | 38,775 |
| 차입금 | 7,875,769 | 8,013,870 | 6,166,994 | 1,846,876 |
| 임대보증금 | 478,500 | 478,500 | 321,000 | 157,500 |
| 리스부채 | 131,798 | 165,158 | 81,452 | 83,706 |
| 합계 | 11,850,566 | 12,022,027 | 9,895,170 | 2,126,857 |

(*) 계약상 현금흐름은 이자지급액을 포함한 금액입니다.

(3) 시장위험

시장위험이란 시장가격의 변동으로 인하여 금융상품의 공정가치나 미래현금흐름이 변동할 위험을 의미합니다. 연결실체는 재무상태표상 기타포괄손익-공정가치측정 금융자산으로 분류되는 지분증권의 가격위험에 노출되어 있습니다. 연결실체는 영업상의 필요 등으로 지분증권에 투자하고 있습니다. 연결실체가 보유하고 있는 상장주식은 공개시장에서 거래되고 있으며 KOSPI주가지수에 속해 있습니다. 다른 변수들은 일정하며 연결실체가 보유하고 있는 상장주식은 과거 해당 지수와의 상관관계에 따라 움직인다는 가정하에 해당 상장주식이 10% 증가 또는 감소한다면, 총포괄손익 및 자본은 692,998천원(전기: 353,012천원) 증가 또는 감소할 것입니다.

(4) 환위험

① 환위험에 대한 노출

연결실체는 기능통화인 원화 이외의 통화로 표시되는 거래로 인하여 환율변동위험에 노출되어 있습니다. 당기말과 전기말 현재 외화로 표시된 화폐성 자산 및 부채의 장부금액은 다음과 같습니다.

| (단위: USD,JPY) | | | |
|---------------|-----|---------|---------|
| 내역 | 구분 | 당기말 | 전기말 |
| 외화자산: | | | |
| 보통예금 | USD | 185,965 | 704,139 |
| 외상매출금 | USD | 725,083 | 479,622 |
| 외화부채: | | | |
| 외상매입금 | USD | 48,147 | 31,985 |

당기말과 전기말에 적용된 환율은 다음과 같습니다.

| (단위: 원) | | | | |
|---------|----------|----------|----------|----------|
| 구분 | 평균 환율 | | 기말 환율 | |
| | 당기 | 전기 | 당기말 | 전기말 |
| USD | 1,291.45 | 1,144.42 | 1,267.30 | 1,185.50 |

② 민감도분석

연결실체는 내부적으로 원화 환율 변동에 대한 환위험을 정기적으로 측정하고 있습니다. 당기말과 전기말 현재 각 외화에 대한 원화환율 10% 변동 시 환율변동이 세전 손익에 미치는 영향은 다음과 같습니다.

| (단위: 천원) | | | | |
|----------|---------|-----------|---------|-----------|
| 구분 | 당기말 | | 전기말 | |
| | 10%상승시 | 10%하락시 | 10%상승시 | 10%하락시 |
| USD | 109,355 | (109,355) | 136,543 | (136,543) |

상기 민감도 분석은 당기말과 전기말 현재 기능통화 이외의 외화로 표시된 화폐성 자산 및 부채를 대상으로 하였습니다.

(5) 이자율위험

연결실체의 이자율 위험은 주로 변동이자부 예금과 차입금에 연관되어 있으며, 이와 관련된 이자수익 및 비용은 이자율 위험에 노출되어 있습니다. 연결실체는 이자율위험을 관리하기 위하여 고정이자율차입금과 변동이자율차입금의 적절한 균형을 유지하고 있습니다. 위험회피활동은 이자율현황과 위험성향을 적절히 조정하면서 정기적으로 평가되며 재무상태표 항목의 포지션을 변경하거나 다른 이자율 주기를 통하여 이자비용의 변동을 막음으로써 최적의 위험회피전략이 적용되도록 하고 있습니다.

특히 이자율 위험은 주로 단기 변동이자부 차입금으로부터 발생하며, 고정이자율이 적용되는 예금과 차입금의 경우, 이자율 변동에 따른 당기손익이나 자본에 미치는 영향은 없습니다.

당기말과 전기말 현재 다른 모든 변수가 일정하고 이자율이 100bp(1%) 변동시 이자율 변동 위험에 노출되어 있는 예금 및 변동금리부 차입금으로 발생하는 연간 이자수익과 이자비용에 미치는 영향은 다음과 같습니다.

| (단위: 천원) | | | | |
|----------|----------|----------|----------|----------|
| 구분 | 당기 | | 전기 | |
| | 100bp 상승 | 100bp 하락 | 100bp 상승 | 100bp 하락 |
| 이자비용 | 24,290 | (24,290) | 39,458 | (39,458) |

(6) 공정가치

공정가치로 측정되는 자산과 부채의 공정가치 서열체계 구분은 다음과 같으며, 장부 금액이 공정가치의 합리적인 근사치에 해당하여 공정가치를 측정하지 않은 금융자산과 금융부채에 대한 공정가치는 포함하고 있지 않습니다.

① 당기말

| (단위: 천원) | | | | | |
|--------------------|-----------|-----------|-----|-----|-----------|
| 구분 | 장부금액 | 수준1 | 수준2 | 수준3 | 합계 |
| 공정가치로 측정되는 금융자산: | | | | | |
| 기타포괄손익-공정가치측정 지분상품 | 8,761,041 | 8,761,041 | - | - | 8,761,041 |

② 전기말

| (단위: 천원) | | | | | |
|--------------------|-----------|-----------|-----|-----|-----------|
| 구분 | 장부금액 | 수준1 | 수준2 | 수준3 | 합계 |
| 공정가치로 측정되는 금융자산: | | | | | |
| 기타포괄손익-공정가치측정 지분상품 | 4,525,791 | 4,525,791 | - | - | 4,525,791 |

당기와 전기 중 공정가치 서열체계 수준간 이동은 없습니다.

(7) 자본관리

연결실체의 자본관리 목적은 계속기업으로서 주주 및 이해당사자들에게 이익을 지속적으로 제공할 수 있는 능력을 보호하고 자본비용을 절감하기 위해 최적 자본구조를 유지하는 것입니다.

당기말과 전기말 현재 연결실체의 부채비율은 다음과 같습니다.

| (단위: 천원) | | |
|-----------|------------|------------|
| 구분 | 당기말 | 전기말 |
| 부채(A) | 12,766,535 | 13,937,950 |
| 자본(B) | 82,075,094 | 82,211,223 |
| 부채비율(A÷B) | 15.6% | 17.0% |

7. 금융상품의 범주별 분류

(1) 당기말과 전기말 현재 금융상품자산의 분류내역은 다음과 같습니다.

① 당기말

| (단위: 천원) | | | |
|---------------------|------------------|-----------------------|------------|
| 구분 | 상각후원가 측정 금융자산 | 기타포괄손익-공정가치측정 금융자산 | 합계 |
| 현금및현금성자산 | 2,886,640 | - | 2,886,640 |
| 단기금융상품 | 12,021,197 | - | 12,021,197 |
| 매출채권및기타채권 | 7,137,998 | - | 7,137,998 |
| 보증금 | 1,642,140 | - | 1,642,140 |
| 기타포괄손익-공정가치 측정 지분상품 | - | 8,761,041 | 8,761,041 |
| 합계 | 23,687,975 | 8,761,041 | 32,449,016 |

② 전기말

| (단위: 천원) | | | |
|---------------------|------------------|------------------------|------------|
| 구분 | 상각후원가 측정 금융자산 | 기타포괄손익-공정가치측 정 금융자산 | 합계 |
| 현금및현금성자산 | 6,738,643 | - | 6,738,643 |
| 단기금융상품 | 12,020,566 | - | 12,020,566 |
| 매출채권및기타채권 | 7,624,282 | - | 7,624,282 |
| 보증금 | 2,058,802 | - | 2,058,802 |
| 기타포괄손익-공정가치 측정 지분상품 | - | 4,525,791 | 4,525,791 |
| 합계 | 28,442,293 | 4,525,791 | 32,968,084 |

(2) 당기말과 전기말 현재 금융상품부채의 분류내역은 다음과 같습니다.

| (단위: 천원) | | |
|-----------|---------------|------------|
| 구분 | 상각후원가 측정 금융부채 | |
| | 당기말 | 전기말 |
| 매입채무및기타채무 | 1,632,422 | 3,364,499 |
| 임대보증금 | 578,500 | 478,500 |
| 리스부채 | 209,374 | 131,798 |
| 차입금 | 8,309,399 | 7,875,769 |
| 합계 | 10,729,695 | 11,850,566 |

(3) 당기와 전기 중 금융상품 범주별로 인식한 손익의 내역은 다음과 같습니다.

| (단위: 천원) | | |
|---------------------|-----------|-----------|
| 구분 | 당기 | 전기 |
| 상각후원가 측정 금융자산: | | |
| 이자수익 | 383,071 | 183,268 |
| 외환차익 | 244,517 | 81,189 |
| 외환차손 | (74,828) | (43,313) |
| 외화환산이익 | 498,144 | 360,324 |
| 외화환산손실 | (99,157) | (693) |
| 대손상각비 | (20,665) | (170,596) |
| 기타포괄손익-공정가치측정 금융자산: | | |
| 배당금수익 | 15,420 | 15,420 |
| 평가이익(세후 기타포괄손익) | (568,533) | (138,318) |
| 상각후원가 측정 금융부채: | | |
| 이자비용 | (219,418) | (203,373) |
| 외환차익 | 55,729 | 31,744 |
| 외환차손 | (164,173) | (46,038) |
| 외화환산이익 | 3,348 | 44,011 |
| 외화환산손실 | (218,292) | (90) |

8. 매출채권 및 기타채권

(1) 당기말과 전기말 현재 매출채권 및 기타채권의 내역은 다음과 같습니다.

| (단위: 천원) | | | | |
|----------|-------------|--------|-------------|---------|
| 구분 | 당기말 | | 전기말 | |
| | 유동 | 비유동 | 유동 | 비유동 |
| 매출채권 | 7,995,593 | 11,667 | 8,621,510 | 58,333 |
| 대손충당금 | (1,045,545) | - | (1,150,280) | - |
| 현재가치할인차금 | (1,575) | (394) | (2,691) | (3,363) |
| 미수수익 | 108,257 | - | 35,184 | - |
| 미수금 | 69,995 | - | 65,589 | - |
| 합계 | 7,126,725 | 11,273 | 7,569,312 | 54,970 |

(2) 당기와 전기 중 대손충당금의 변동내역은 다음과 같습니다.

| (단위: 천원) | | |
|----------|-----------|-----------|
| 구분 | 당기 | 전기 |
| 기초잔액 | 1,150,280 | 979,684 |
| 설정 | 20,665 | 170,596 |
| 제각 | (125,400) | - |
| 기말잔액 | 1,045,545 | 1,150,280 |

9. 기타자산

당기말과 전기말 현재 기타자산의 내역은 다음과 같습니다.

| (단위: 천원) | | |
|----------|---------|--------|
| 구분 | 당기말 | 전기말 |
| 유동: | | |
| 선급금 | 157,946 | 19,530 |
| 선급비용 | 19,146 | 22,158 |
| 선납세금 | 11,811 | 13,061 |
| 소 계 | 188,903 | 54,749 |
| 비유동: | | |
| 선급금 | 4,671 | 12,611 |
| 선급비용 | - | 434 |
| 소 계 | 4,671 | 13,045 |
| 합 계 | 193,574 | 67,794 |

10. 재고자산

당기말과 전기말 현재 재고자산의 내역은 다음과 같습니다.

| (단위: 천원) | | | | | | |
|----------|-----------|-------------|-----------|-----------|-----------|-----------|
| 구분 | 당기말 | | | 전기말 | | |
| | 취득원가 | 평가손실충당금 | 장부금액 | 취득원가 | 평가손실충당금 | 장부금액 |
| 상품 | 3,993,239 | (38,373) | 3,954,866 | 3,095,311 | (27,879) | 3,067,432 |
| 제품 | 763,664 | (189,368) | 574,296 | 739,878 | (229,901) | 509,977 |
| 재공품 | 958,314 | (780,736) | 177,578 | 921,934 | (425,172) | 496,762 |
| 원재료 | 711,486 | - | 711,486 | 1,386,303 | (116,962) | 1,269,341 |
| 저장품 | 28,865 | - | 28,865 | 6,186 | - | 6,186 |
| 미착품 | 11,381 | - | 11,381 | 8,490 | - | 8,490 |
| 합 계 | 6,466,950 | (1,008,476) | 5,458,474 | 6,158,102 | (799,914) | 5,358,188 |

당기 비용으로 인식되어 매출원가에 포함된 재고자산의 원가는 7,543백만원(전기: 9,595백만원)입니다. 연결실체는 당기 및 전기 중 각각 215백만원 및 701백만원의 재고자산평가손실을 인식하였으며, 동 금액은 연결손익계산서상 매출원가에 포함되어 있습니다.

11. 장기투자자산

(1) 당기말과 전기말 현재 장기투자자산의 내역은 다음과 같습니다.

| (단위: 천원) | | | | | |
|----------|------------|------------|-------|-----------|-----------|
| 구분 | 회사명 | 당기말 | | | 전기말 |
| | | 보유주식수 | 지분율 | 장부가액 | 장부가액 |
| 지분증권 | (주)수산중공업 | 1,542,007주 | 2.86% | 4,109,449 | 4,525,791 |
| | (주)수산인더스트리 | 211,436주 | 1.48% | 4,651,592 | - |
| 합계 | | | | 8,761,041 | 4,525,791 |

(2) 당기와 전기 중 장기투자자산의 변동내역은 다음과 같습니다.

| (단위: 천원) | | |
|---------------------|-----------|-----------|
| 구분 | 당기 | 전기 |
| 기타포괄손익-공정가치측정 금융자산: | | |
| 기초금액 | 4,525,791 | 4,703,121 |
| 취득 | 4,993,071 | - |
| 공정가치평가로 인한 평가손익 | (757,821) | (177,330) |
| 기말금액 | 8,761,041 | 4,525,791 |

연결실체는 당기 중 상기 공정가치 평가로 인한 평가손실(법인세효과 차감 후) 568,533천원을 기타포괄손익으로 인식하였으며, 당기말 현재 누적 평가이익(법인세효과 차감 후)은 1,622,785천원으로 연결실체는 이를 기타자본에 계상하고 있습니다.

12. 유형자산

(1) 당기와 전기 중 유형자산 장부금액의 변동내역은 다음과 같습니다.

① 당기

| (단위: 천원) | | | | | | | | | | |
|----------|-------------|-------------|--------------|----------|-----------|-----------|-------------|-----------|-----------|--------------|
| 구분 | 토지 | 건물 | 기계장치 | 차량운반구 | 시설장치 | 공구와기구 | 집기비품 | 건설중인자산 | 사용권자산 | 합계 |
| 기초 | 13,068,761 | 5,696,098 | 6,608,742 | 73,595 | 632,419 | 43,343 | 1,181,933 | - | 1,525,342 | 28,830,293 |
| 취득/자본적지출 | - | 30,500 | 890,957 | - | 23,823 | 15,309 | 82,502 | 286,408 | 260,314 | 1,589,813 |
| 감가상각비 | - | (149,546) | (1,047,026) | (22,246) | (240,512) | (3,959) | (430,972) | - | (144,614) | (2,038,875) |
| 손상 | - | (280,573) | (883,411) | (4,376) | (73,239) | (21,552) | (199,034) | - | - | (1,462,185) |
| 처분 | - | - | (36,603) | - | - | (1) | (1) | - | (39,501) | (76,106) |
| 대체 | - | - | 281,407 | - | 5,001 | - | - | (286,408) | - | - |
| 기타증감액(*) | (1,892,593) | (140,485) | 89,760 | 1,702 | 19,072 | 7,624 | 29,496 | - | 9,248 | (1,876,176) |
| 기말 | 11,176,168 | 5,155,994 | 5,903,826 | 48,675 | 366,564 | 40,764 | 663,984 | - | 1,610,789 | 24,966,764 |
| 취득가액 | 11,176,168 | 6,807,206 | 20,112,383 | 103,334 | 1,129,012 | 729,789 | 2,951,584 | - | 1,913,943 | 44,923,419 |
| 감가상각누계액 | - | (1,045,750) | (12,355,831) | (42,159) | (556,777) | (667,845) | (2,088,566) | - | (303,154) | (17,060,082) |
| 손상차손누계액 | - | (605,462) | (1,852,726) | (12,500) | (205,671) | (21,180) | (199,034) | - | - | (2,896,573) |

(*) 기타증감액에는 해외종속기업 유형자산의 환율변동효과와 상품으로부터 집기비품으로 대체금액이 포함되어 있으며, 유형자산에서 투자부동산으로의 계정과목 재분류가 포함되어 있습니다.

연결실체는 당기말 현재 하나은행의 차입금(차입금액: 1,429,000천원) 및 차입금 약정한도(1,444,000천원)와 관련하여, 하나은행과 토지 및 건물에 대한 부동산 신탁계약을 체결하였는 바, 하나은행이 연결실체의 소유 토지 및 건물을 보전 관리하고 연결실체의 채무불이행 등의 경우 환가 할 수 있도록 되어 있습니다. 또한 연결실체는 연결실체 소유 토지, 건물 및 기계장치는 차입금(차입금액: 1,429,000천원)과 관련하여 하나은행(채권최고한도액: 1,800,000천원)에 담보로 하였으며, 해외종속기업의 토지사용권 및 건물은 차입금(차입금액: USD 907,755)과 관련하여 베트남 BIDV은행(채권최고액: USD 1,500,000)에 담보로 제공하였습니다. (주석 19,28참조)

② 전기

| (단위: 천원) | | | | | | | | | | |
|----------|------------|-----------|--------------|----------|-----------|-----------|-------------|-----------|-----------|--------------|
| 구분 | 토지 | 건물 | 기계장치 | 차량운반구 | 시설장치 | 공구와기구 | 집기비품 | 건설중인자산 | 사용권자산 | 합계 |
| 기초 | 13,068,761 | 6,021,318 | 6,507,640 | 49,551 | 714,031 | 38,620 | 798,471 | 267,533 | 1,517,747 | 28,983,672 |
| 취득/자본적지출 | - | - | 1,077,738 | 39,645 | 53,578 | 33,490 | 402,267 | 630,289 | 50,569 | 2,287,576 |
| 감가상각비 | - | (192,184) | (1,202,821) | (12,578) | (84,303) | (25,328) | (426,508) | - | (98,293) | (2,042,015) |
| 손상 | - | (308,524) | (921,071) | (7,653) | (118,306) | (6,245) | - | - | - | (1,361,799) |
| 처분 | - | - | - | - | - | - | - | - | (81,641) | (81,641) |
| 대체 | - | - | 614,857 | - | 235 | - | 270,907 | (897,822) | - | (11,823) |
| 기타증감액(*) | - | - | 11,362 | - | - | - | 136,856 | - | - | 148,218 |
| 환율변동효과 | - | 175,488 | 521,037 | 4,630 | 67,184 | 2,806 | - | - | 136,960 | 908,105 |
| 기말 | 13,068,761 | 5,696,098 | 6,608,742 | 73,595 | 632,419 | 43,343 | 1,181,993 | - | 1,525,342 | 28,830,293 |
| 취득가액 | 13,068,761 | 6,972,698 | 20,201,094 | 101,632 | 1,075,469 | 788,858 | 3,457,316 | - | 1,718,823 | 47,384,651 |
| 감가상각누계액 | - | (954,474) | (12,630,673) | (20,047) | (319,528) | (738,995) | (2,275,323) | - | (193,481) | (17,132,521) |
| 손상차손누계액 | - | (322,126) | (961,679) | (7,990) | (123,522) | (6,520) | - | - | - | (1,421,837) |

(2) 연결실체는 당기말 현재 현대해상화재보험의 건물보험(부보금액: 15,799,994천원) 및 MG손해보험의 재산종합보험(부보금액: 2,910,900천원)에 가입하고 있습니다

(3) 한편, 연결실체는 당기와 전기 중 외부평가를 통해 사용가치를 기준으로 회수가 능가액을산출하여 현금창출단위에 대해 손상평가를 수행하였는 바, 그 결과는 다음과 같습니다.

| (단위: 천원) | | |
|-------------------------|-----------|-----------|
| 구분 | 당기 | 전기 |
| 유형자산손상차손(알루미늄 커패시티사업부문) | 1,462,185 | 1,361,799 |

현금흐름할인법에 사용된 주요 투입변수는 다음과 같습니다.

| 투입변수 | 투입변수 범위 | |
|----------|-------------|-------------|
| | 당기 | 전기 |
| 가중평균자본비용 | 12.2%~16.5% | 13.6%~14.0% |
| 영구성장률 | 0% | 0% |

13. 무형자산

당기와 전기 중 무형자산의 증감내역은 다음과 같습니다.

(1) 당기

| (단위: 천원) | | | | | | |
|----------|-------------|-----------|----------|-----------|-------------|-------------|
| 구분 | 산업재산권 | 소프트웨어 | 회원권 | 영업권 | 건설중인자산 | 합계 |
| 기초 | 2,354,701 | 274,917 | 86,199 | - | 200,000 | 2,915,817 |
| 취득 | 100,000 | 89,500 | - | - | 1,600,000 | 1,789,500 |
| 상각 | (517,544) | (148,387) | (9,799) | - | - | (675,730) |
| 손상 | (374,276) | (1,081) | - | - | - | (375,357) |
| 대체 | 1,800,000 | - | - | - | (1,800,000) | - |
| 기타증감액(*) | - | 292 | - | - | - | 292 |
| 기말 | 3,362,881 | 215,242 | 76,400 | - | - | 3,654,523 |
| 취득가액 | 6,002,092 | 1,195,090 | 95,998 | 194,153 | - | 7,487,333 |
| 감가상각누계액 | (2,264,935) | (977,218) | (19,598) | - | - | (3,261,751) |
| 손상차손누계액 | (374,276) | (2,630) | - | (194,153) | - | (571,059) |

(*) 기타증감액에는 해외종속기업 무형자산의 환율변동효과 금액이 포함되어 있습니다.

(2) 전기

| (단위: 천원) | | | | | | |
|----------|-------------|-----------|---------|-----------|---------|-------------|
| 구분 | 산업재산권 | 소프트웨어 | 회원권 | 영업권 | 건설중인자산 | 합계 |
| 기초 | 2,748,734 | 389,303 | 47,001 | 194,153 | - | 3,379,191 |
| 취득 | 12,309 | 68,559 | 48,997 | - | 200,000 | 329,865 |
| 상각 | (406,342) | (181,803) | (9,799) | - | - | (597,944) |
| 손상 | - | (1,465) | - | (194,153) | - | (195,618) |
| 기타증감액(*) | - | 324 | - | - | - | 324 |
| 기말 | 2,354,701 | 274,918 | 86,199 | - | 200,000 | 2,915,818 |
| 취득가액 | 4,102,092 | 1,105,252 | 95,998 | 194,153 | 200,000 | 5,697,495 |
| 감가상각누계액 | (1,747,391) | (828,805) | (9,799) | - | - | (2,585,995) |
| 손상차손누계액 | - | (1,529) | - | (194,153) | - | (195,682) |

(*) 기타증감액에는 해외종속기업 무형자산의 환율변동효과 금액이 포함되어 있습니다.

(3) 한편, 연결실체는 당기와 전기 중 외부평가를 통해 사용가치를 기준으로 회수가 능가액을산출하여 손상평가를 수행하였는 바, 그 결과는 다음과 같습니다.

| (단위: 천원) | | |
|-------------------------|---------|---------|
| 구분 | 당기 | 전기 |
| 무형자산손상차손(알루미늄 커패시티사업부문) | 4,357 | 195,618 |
| 무형자산손상차손(IT사업부문) | 371,000 | - |
| 합계 | 375,357 | 195,618 |

현금흐름할인법에 사용된 주요 투입변수는 다음과 같습니다.

| 투입변수 | 투입변수 범위 | |
|-------------------------|-------------|-------------|
| | 당기 | 전기 |
| 가중평균자본비용(알루미늄 커패시티사업부문) | 12.2%~16.5% | 13.6%~14.0% |
| 가중평균자본비용(IT사업부문) | 16.7% | - |
| 영구성장률 | 0% | 0% |

14. 투자부동산

당기와 전기 중 투자부동산 장부금액의 변동내역은 다음과 같습니다.

(1) 당기

| (단위: 천원) | | | |
|----------|------------|-----------|------------|
| 구분 | 토지 | 건물 | 합계 |
| 기초 | 22,820,076 | 3,188,919 | 26,008,995 |
| 감가상각비 | - | (91,469) | (91,469) |
| 대체(*) | 1,892,593 | 309,160 | 2,201,753 |
| 기말 | 24,712,669 | 3,406,610 | 28,119,279 |
| 취득가액 | 24,712,669 | 3,910,979 | 28,623,648 |
| 감가상각누계액 | - | (504,369) | (504,369) |

(*) 당기 중 유형자산에서 대체된 것 입니다.

한편, 당기말 현재 연결실체의 투자부동산이 임대보증금과 관련하여 근저당(채권최고액: 100,000천원)이 설정되어 있습니다.

(2) 전기

| (단위: 천원) | | | | |
|----------|------------|-----------|-------------|------------|
| 구분 | 토지 | 건물 | 건설중인자산 | 합계 |
| 기초 | 17,862,750 | 2,970,213 | 1,000,000 | 21,832,963 |
| 취득/자본적지출 | 4,015,647 | 248,701 | - | 4,264,348 |
| 감가상각비 | - | (88,316) | - | (88,316) |
| 대체 | 941,679 | 58,321 | (1,000,000) | - |
| 기말 | 22,820,076 | 3,188,919 | - | 26,008,995 |
| 취득가액 | 22,820,076 | 3,541,903 | - | 26,361,979 |
| 감가상각누계액 | - | (352,984) | - | (352,984) |

당기와 전기 중 투자부동산에서 발생한 임대수익은 각각 573,392천원 및 484,225천원이며, 임대수익이 발생한 투자부동산과 직접 관련된 운영비용은 각각 322,492천원 및 283,534천원입니다.

(3) 연결실체는 당기말 현재 현대해상화재보험의 건물보험(부보금액: 15,799,994천원) 및 MG손해보험의 재산종합보험(부보금액: 2,910,900원)에 가입하고 있습니다.

(4) 당기말 현재 투자부동산의 공정가치는 장부금액과 유의적인 차이가 없습니다.

15. 리스

연결실체가 리스이용자인 경우의 리스에 대한 정보는 다음과 같습니다.

(1) 재무상태표에 인식된 금액

리스와 관련해서 연결재무상태표에 인식된 금액은 다음과 같습니다.

| (단위: 천원) | | |
|----------|-----------|-----------|
| 구분 | 당기말 | 전기말 |
| 사용권자산: | | |
| 토지 | 1,488,064 | 1,429,940 |
| 차량운반구 | 111,169 | 87,710 |
| 부동산 | 8,632 | 7,691 |
| 기계장치 | 2,924 | - |
| 합 계 | 1,610,789 | 1,525,341 |
| 리스부채: | | |
| 유동 | 58,476 | 62,510 |
| 비유동 | 150,898 | 69,289 |
| 합 계 | 209,374 | 131,799 |

(2) 연결손익계산서상에 인식된 금액

리스와 관련해서 연결손익계산서에 인식된 금액은 다음과 같습니다.

| (단위: 천원) | | |
|---------------|---------|--------|
| 구분 | 당기 | 전기 |
| 사용권자산의 감가상각비: | | |
| 토지 | 45,172 | 31,558 |
| 차량운반구 | 82,051 | 53,479 |
| 부동산 | 15,140 | 13,257 |
| 기계장치 | 2,251 | - |
| 합 계 | 144,614 | 98,293 |
| 리스부채에 대한 이자비용 | 21,410 | 19,452 |
| 단기리스와 관련된 비용 | 23,944 | 35,771 |
| 소액리스와 관련된 비용 | 10,813 | 12,406 |

당기와 전기 중 리스의 총 현금유출은 각각 132,199천원 및 123,413천원입니다.

16. 매입채무 및 기타채무

당기말과 전기말 현재 매입채무 및 기타채무의 내역은 다음과 같습니다.

| (단위: 천원) | | | | |
|----------|-----------|-------|-----------|--------|
| 구분 | 당기말 | | 전기말 | |
| | 유동 | 비유동 | 유동 | 비유동 |
| 매입채무 | 318,016 | 9,686 | 1,978,770 | 38,775 |
| 미지급금 | 962,397 | - | 934,364 | - |
| 미지급비용 | 320,138 | - | 390,193 | - |
| 미지급배당금 | 22,185 | - | 22,397 | - |
| 합계 | 1,622,736 | 9,686 | 3,325,724 | 38,775 |

17. 기타부채

당기말과 전기말 현재 기타부채의 내역은 다음과 같습니다.

| (단위: 천원) | | |
|----------|---------|---------|
| 구분 | 당기말 | 전기말 |
| 유동: | | |
| 예수금 | 92,261 | 80,778 |
| 부가세예수금 | 526,421 | 169,721 |
| 금융리스부채 | 58,476 | 62,510 |
| 소계 | 677,158 | 313,009 |
| 비유동: | | |
| 금융리스부채 | 150,898 | 69,289 |
| 합계 | 828,056 | 382,298 |

18. 충당부채

당기의 충당부채의 변동내역은 다음과 같습니다.

| (단위: 천원) | | | | |
|------------|----|---------|----|---------|
| 구분 | 기초 | 증가 | 감소 | 당기말 |
| 비유동충당부채(*) | - | 126,981 | - | 126,981 |

(*) 연결실체는 임대차 계약과 관련하여 복구 의무가 존재하고 해당 의무를 이행하기 위하여 향후 복구예상액을 추정하여 충당부채로 인식하고 있습니다.

19. 차입금

(1) 당기말과 전기말 현재 단기차입금의 내역은 다음과 같습니다.

| (단위: 천원) | | | | | | |
|----------|---------|------|-------|------------|-----------|-----------|
| 구분 | 차입처 | 금리종류 | 연이자율 | 만기일 | 당기말 | 전기말 |
| 일반차입 | 하나은행 | 변동금리 | 5.52% | 2023.02.01 | 1,429,000 | 1,447,000 |
| 일반차입 | 정석현 | 고정금리 | 2.00% | 2023.06.15 | 3,600,000 | 3,600,000 |
| 일반차입 | 김재근 | 고정금리 | 2.00% | 2023.06.15 | 330,000 | 330,000 |
| 일반차입 | 베트남BIDV | 고정금리 | 3.50% | 2023.04.06 | 662,404 | 698,769 |
| 일반차입 | 베트남BIDV | 고정금리 | 3.70% | 2023.04.06 | 487,995 | - |
| 합 계 | | | | | 6,509,399 | 6,075,769 |

(2) 당기말과 전기말 현재 장기차입금의 내역은 다음과 같습니다.

| (단위: 천원) | | | | | | |
|----------|--------|------|-------|------------|-------------|-----------|
| 구분 | 차입처 | 금리종류 | 연이자율 | 만기일 | 당기말 | 전기말 |
| 일반차입 | 하나은행 | 변동금리 | 5.74% | 2024.03.15 | 200,000 | 200,000 |
| 일반차입 | 하나은행 | 변동금리 | 5.77% | 2024.03.15 | 400,000 | 400,000 |
| 일반차입 | 하나은행 | 변동금리 | 5.88% | 2023.12.15 | 400,000 | 400,000 |
| 일반차입 | 중소기업은행 | 고정금리 | 2.63% | 2023.09.15 | 800,000 | 800,000 |
| 유동성대체 | | | | | (1,200,000) | - |
| 합 계 | | | | | 600,000 | 1,800,000 |

(3) 연결실체는 당기말 현재 하나은행의 차입금(차입금액:1,429,000천원) 및 차입금 약정한도(1,444,000천원)와 관련하여, 하나은행과 토지 및 건물에 대한 부동산 신탁 계약을 체결하였는 바, 하나은행이 연결실체의 소유 토지 및 건물을 보전 관리하고, 연결실체의 채무불이행 등의 경우 환가 할 수 있도록 되어 있습니다. 또한 연결실체는 연결실체 소유 토지, 건물 및 기계장치는 차입금(차입금액:1,429,000천원)과 관련하여 하나은행(채권최고한도액:1,800,000천원)에 담보로 제공되어 있으며, 해외중속 기업의 토지사용권 및 건물은 차입금(차입금액: USD 907,755)과 관련하여 베트남 B IDV은행(채권최고액: USD 1,500,000)에 담보로 제공하였습니다.

(4) 당기말 현재 연결실체의 특수관계자인 (주)수산홈텍은 연결실체의 중소기업은행 장기차입금(차입금액: 800,000천원)과 관련하여 동사 소유 부동산을 중소기업은행(채권최고한도액: 960,000천원)에 담보로 제공하였습니다.

(5) 당기말 현재 연결실체의 특수관계자인 (주)수산이앤에스는 연결실체의 하나은행 장기차입금(차입금액 1,000,000천원)과 관련하여 동사 소유 1,000,000천원의 예금을 하나은행(채권최고한도액 1,100,000천원)에 담보로 제공하였습니다.

(6) 당기말 현재 장기차입금의 연도별 상환계획은 다음과 같습니다.

| (단위: 천원) | |
|-------------------------|-----------|
| 구 분 | 금 액 |
| 2023.01.01 ~ 2023.12.31 | 1,200,000 |
| 2024.01.01 ~ 2024.12.31 | 600,000 |
| 합 계 | 1,800,000 |

20. 종업원급여

(1) 당기와 전기 중 비용으로 인식된 종업원급여의 내역은 다음과 같습니다.

| (단위: 천원) | | |
|-------------------|-----------|-----------|
| 구 분 | 당기 | 전기 |
| 급여 | 6,778,768 | 6,875,030 |
| 확정급여형 퇴직급여제도 관련비용 | 32,754 | 140,276 |
| 확정기여형 퇴직급여제도 관련비용 | 582,947 | 525,008 |
| 기타장기종업원급여 | 685 | 2,287 |
| 합 계 | 7,395,154 | 7,542,601 |

(2) 당기말 및 전기말 현재 확정급여부채 및 기타장기급여부채의 내역은 다음과 같습니다.

| (단위: 천원) | | |
|----------------|---------|---------|
| 구 분 | 당기말 | 전기말 |
| 확정급여채무의 현재가치 | 161,118 | 575,089 |
| 기타장기급여부채의 현재가치 | 44,510 | 48,625 |

(3) 당기와 전기 중 확정급여채무의 현재가치의 변동은 다음과 같습니다.

| (단위: 천원) | | |
|--------------------------|-----------|----------|
| 구 분 | 당기 | 전기 |
| 기초금액 | 575,089 | 622,075 |
| 손익으로 인식된 퇴직급여비용: | | |
| - 당기근무원가 | 51,453 | 131,747 |
| - 이자비용 | 2,624 | 8,528 |
| - 과거근무원가 | (21,324) | - |
| 기타포괄손익으로 인식된 재측정요소: | | |
| - 재무적 가정의 변동에 의한 보험수리적손익 | (6,582) | (13,919) |
| - 경험조정으로 인한 보험수리적손익 | 5,212 | (90,952) |
| 급여지급액 | (445,354) | (82,390) |
| 기말금액 | 161,118 | 575,089 |

(4) 보험수리적가정

| 구 분 | 당기말 | 전기말 |
|-------|-------|-------|
| 할인율 | 5.37% | 2.92% |
| 임금상승률 | 4.00% | 4.00% |

(5) 민감도분석

당기말 현재 유의적인 각각의 보험수리적 가정이 발생가능한 합리적인 범위내에서 변동한다면 확정급여채무에 미치게 될 영향은 다음과 같습니다.

| (단위: 천원) | | |
|---------------|---------|---------|
| 구 분 | 증가 | 감소 |
| 할인율(1%변동) | (1,993) | 2,344 |
| 미래임금인상률(1%변동) | 2,355 | (2,037) |

(6) 당기말 현재 급여지급액의 만기구성 정보는 다음과 같습니다.

| (단위: 천원) | | | | | | | |
|----------|---------|----------|----------|-----------|------------|------------|--------|
| 구분 | 1년 미만 | 1년~2년 미만 | 2년~5년 미만 | 5년~10년 미만 | 10년~15년 미만 | 15년~20년 미만 | 20년 이상 |
| 지급액 | 140,769 | 3,557 | 12,907 | 31,264 | 52,861 | 49,975 | 84,317 |

확정급여채무의 가중평균만기는 9.65년입니다.

21. 자본 등

(1) 당기말과 전기말 현재 자본금 내역은 다음과 같습니다.

| (단위: 원) | | |
|---------|---------------|---------------|
| 구 분 | 당기말 | 전기말 |
| 수권주식수 | 20,000,000주 | 20,000,000주 |
| 주당액면가액 | 500 | 500 |
| 발행주식수 | 6,751,000주 | 6,751,000주 |
| 자본금 | 3,375,500,000 | 3,375,500,000 |

(2) 당기말과 전기말 현재 자본잉여금의 구성내역은 다음과 같습니다.

| (단위: 천원) | | |
|----------|------------|------------|
| 구 분 | 당기말 | 전기말 |
| 주식발행초과금 | 26,491,040 | 26,491,040 |

(3) 당기말과 전기말 현재 기타자본의 구성내역은 다음과 같습니다.

| (단위: 천원) | | |
|--------------------------|-----------|-----------|
| 구 분 | 당기말 | 전기말 |
| 기타포괄손익-공정가치 지분상품 평가이익 | 1,622,785 | 2,191,319 |
| 해외사업환산손익 | 2,542 | (63,523) |
| 기타자본조정 | (162,470) | (162,470) |
| 합 계 | 1,462,857 | 1,965,326 |

(4) 당기말과 전기말 현재 이익잉여금의 구성내역은 다음과 같습니다.

| (단위: 천원) | | |
|----------|------------|------------|
| 구분 | 당기말 | 전기말 |
| 이익준비금(*) | 813,815 | 729,428 |
| 임의적립금 | 17,209 | 17,209 |
| 미처분이익잉여금 | 48,663,371 | 47,102,174 |
| 합 계 | 49,494,395 | 47,848,811 |

(*) 연결실체는 상법의 규정에 따라 자본금의 50%에 달할 때까지 매 결산기 금전에 의한 이익배당액의 10% 이상을 이익준비금으로 적립하고 있으며, 동 이익준비금은 자본전입과 결손보전 이외의 목적으로는 사용될 수 없습니다.

22. 수익

(1) 당기와 전기 중 발생한 영업수익의 내역은 다음과 같습니다.

| (단위: 천원) | | | |
|------------------|------------|------------|------------|
| 구분 | 당기 | 전기 | |
| 보안사업 | 13,134,828 | 11,806,968 | |
| 통신서비스사업 | 8,107,702 | 8,556,327 | |
| 알루미늄 캐퍼시터 사업 | 3,747,509 | 4,170,958 | |
| 기타 | 573,392 | 484,226 | |
| 합 계 | 25,563,431 | 25,018,479 | |
| 수익인식시기 | | | |
| 고객과의 계약에서 생기는 수익 | 한 시점에 이행 | 16,882,337 | 15,977,926 |
| | 기간에 걸쳐 이행 | 8,681,094 | 9,040,553 |
| 합 계 | 25,563,431 | 25,018,479 | |

(2) 당기와 전기 중 발생한 기타수익의 내역은 다음과 같습니다.

| (단위: 천원) | | |
|----------|--------|--------|
| 구분 | 당기 | 전기 |
| 유형자산처분이익 | 17,632 | - |
| 잡이익 | 79,516 | 67,172 |
| 합 계 | 97,148 | 67,172 |

(3) 당기와 전기 중 발생한 금융수익의 내역은 다음과 같습니다.

| (단위: 천원) | | |
|----------|-----------|---------|
| 구분 | 당기 | 전기 |
| 이자수익 | 383,071 | 183,268 |
| 외환차익 | 300,246 | 112,934 |
| 외화환산이익 | 501,492 | 404,335 |
| 배당금수익 | 15,420 | 15,420 |
| 합계 | 1,200,229 | 715,957 |

23. 비용의 성격별 분류

당기와 전기 중 비용의 성격별 분류내역은 다음과 같습니다.

| (단위: 천원) | | | | |
|----------|------------|------------|------------|-----------|
| 구분 | 비용의 성격 | 당기 | 전기 | |
| 영업비용 | 임직원급여 | 급여 | 5,387,271 | 5,784,832 |
| | | 퇴직급여 | 615,701 | 665,284 |
| | | 소 계 | 6,002,972 | 6,450,116 |
| | 기타 인건비성 경비 | 복리후생비 | 617,857 | 600,866 |
| | | 여비교통비 | 262,023 | 151,014 |
| | | 통신비 | 77,588 | 80,467 |
| | | 교육훈련비 | 32,885 | 20,509 |
| | | 소 계 | 990,353 | 852,856 |
| | 연구개발비 | 급여 등 | 1,901,875 | 1,369,110 |
| | 자산 상각비 | 감가상각비 | 2,038,875 | 2,042,015 |
| | | 무형자산상각비 | 675,730 | 597,944 |
| | | 투자부동산상각비 | 91,469 | 88,316 |
| | | 소 계 | 2,806,074 | 2,728,275 |
| | 임차료 | 지급임차료 | 54,792 | 112,880 |
| | 수수료 | 지급수수료 | 1,849,221 | 1,536,093 |
| | 기타 | 접대비 | 202,979 | 184,872 |
| | | 세금과공과 | 413,596 | 408,066 |
| | | 대손상각비 | 20,665 | 170,596 |
| | | 재료비 | 5,439,765 | 6,318,970 |
| | | 판매수수료 | 1,124,698 | 1,121,955 |
| | | 건물관리비 | 184,922 | 209,331 |
| 기타 | | 1,091,585 | 1,266,966 | |
| 소 계 | | 8,478,210 | 9,680,756 | |
| 영업비용 합계 | | 22,083,497 | 22,730,086 | |
| 기타비용 | 기부금 | 157,500 | - | |
| | 유형자산처분손실 | 7 | - | |
| | 유형자산손상차손 | 1,462,185 | 1,361,798 | |
| | 무형자산손상차손 | 375,357 | 195,618 | |
| | 잡손실 | 23,198 | 10,392 | |
| | 기타비용 합계 | 2,018,247 | 1,567,808 | |
| | 외환차손 | 239,001 | 89,352 | |
| | 외화환산손실 | 317,449 | 784 | |

| (단위: 천원) | | | |
|----------|---------|---------|---------|
| 구분 | 비용의 성격 | 당기 | 전기 |
| 금융비용 | 이자비용 | 219,419 | 203,374 |
| | 금융비용 합계 | 775,869 | 293,510 |

24. 법인세비용 및 이연법인세

(1) 당기와 전기 중 법인세비용의 내역은 다음과 같습니다.

| (단위: 천원) | | |
|-----------------|-----------|----------|
| 구분 | 당기 | 전기 |
| 당기법인세 | 798,778 | 798,322 |
| 이연법인세 | (180,225) | (13,953) |
| 법인세추납액 | - | 8,398 |
| 자본에 직접반영된 법인세비용 | 189,288 | 39,013 |
| 법인세비용 | 807,841 | 831,780 |

(2) 법인세비용차감전순이익에 대한 법인세비용과 이익에 대해 적용되는 가중평균세율을 사용하여 이론적으로 계산된 금액과의 차이는 다음과 같습니다.

| (단위: 천원) | | |
|---------------------------------|-----------|-----------|
| 구분 | 당기 | 전기 |
| 법인세비용차감전순이익 | 1,983,195 | 1,210,204 |
| 법인세율로 계산된 법인세비용 | 414,303 | 244,245 |
| 법인세 효과 | 393,538 | 587,535 |
| - 세무상 과세되지 않는 비용 | 24,331 | 17,826 |
| - 세무상 과세되지 않는 수익 | (2,816) | (2,602) |
| - 세액공제 | (490,231) | (383,426) |
| - 미인식한 이연법인세자산 | - | 47,463 |
| - 이연법인세자산으로 인식되지 않은 세무상 결손금의 변동 | 858,808 | 907,933 |
| - 기타 | 3,446 | 341 |
| 법인세비용 | 807,841 | 831,780 |
| 유효법인세율 | 40.73% | 68.73% |

(3) 당기와 전기 중 현재 기타포괄손익누계액의 각 구성항목과 관련된 법인세효과는 다음과 같습니다.

| (단위: 천원) | | | | | | |
|------------------------|-----------|---------|-----------|-----------|--------|-----------|
| 구분 | 당기 | | | 전기 | | |
| | 반영 전 | 법인세효과 | 반영 후 | 반영 전 | 법인세효과 | 반영 후 |
| 기타포괄손익-공정가치측정지분상품 평가손익 | (757,821) | 189,288 | (568,533) | (177,331) | 39,012 | (138,319) |

(4) 당기와 전기 중 동일 과세당국과 관련된 금액을 상계하기 이전의 이연법인세자산(부채) 변동은 다음과 같습니다.

① 당기

| (단위: 천원) | | | | |
|--------------------|-----------|----------|---------|-----------|
| 구분 | 기초 | 당기손익반영 | 자본반영 | 기말 |
| 대손충당금 | 161,443 | (51,163) | - | 110,280 |
| 감가상각비 | (167,732) | (14,619) | - | (182,351) |
| 미수수익 | (7,407) | (15,144) | - | (22,551) |
| 기타포괄손익-공정가치측정 지분상품 | (618,064) | - | 189,288 | (428,776) |
| 연차수당 | 32,820 | 2,174 | - | 34,994 |
| 재고자산평가손실 | 3,533 | (3,533) | - | - |
| 회원권 | 10,234 | (512) | - | 9,722 |
| 무형자산손상차손 | - | 77,539 | - | 77,539 |
| 대손금 | 5,566 | (278) | - | 5,288 |
| 리스부채 | (16,773) | (5,358) | - | (22,131) |
| 사용권자산 | 15,350 | 4,057 | - | 19,407 |
| 보증금현재가치할인차금 | 10,642 | (1,077) | - | 9,565 |
| 기타장기종업원급여 | 10,698 | (1,395) | - | 9,303 |
| 기타 | 5,248 | 247 | - | 5,495 |
| 합 계 | (554,442) | (9,062) | 189,288 | (374,216) |

② 전기

| (단위: 천원) | | | | |
|--------------------|-----------|----------|--------|-----------|
| 구분 | 기초 | 당기손익반영 | 자본반영 | 기말 |
| 대손충당금 | 158,641 | 2,801 | - | 161,442 |
| 감가상각비 | (124,668) | (43,065) | - | (167,733) |
| 미수수익 | (9,699) | 2,293 | - | (7,406) |
| 기타포괄손익-공정가치측정 지분상품 | (657,078) | - | 39,012 | (618,066) |
| 연차수당 | 33,962 | (1,141) | - | 32,821 |
| 재고자산평가손실 | 3,532 | - | - | 3,532 |
| 회원권 | 10,234 | - | - | 10,234 |
| 대손금 | 5,566 | - | - | 5,566 |
| 리스부채 | (33,522) | 16,750 | - | (16,772) |
| 사용권자산 | 32,071 | (16,721) | - | 15,350 |
| 보증금현재가치할인차금 | 2,017 | 8,626 | - | 10,643 |
| 기타장기종업원급여 | 10,546 | 151 | - | 10,697 |
| 기타 | 2 | 5,246 | - | 5,248 |
| 합계 | (568,396) | (25,060) | 39,012 | (554,444) |

(5) 당기말과 전기말 현재 이연법인자산(부채)로 인식되지 않은 차감(가산)할 일시적 차이는 각각 11,450,644천원, 9,143,247천원입니다.

25. 주당이익

당기와 전기의 지배주주 기본주당이익의 계산내역은 다음과 같습니다.

| (단위: 원, 주) | | |
|------------------|---------------|---------------|
| 구분 | 당기 | 전기 |
| 지배주주 귀속 보통주당기순이익 | 2,488,551,028 | 1,772,555,267 |
| 가중평균유통보통주식수 | 6,751,000 | 6,751,000 |
| 지배주주 기본주당이익 | 369 | 263 |

연결실체는 당기와 전기 중 발행된 잠재적 보통주가 없으므로 지배주주 희석주당이익은 지배주주 기본주당이익과 동일합니다.

26. 영업으로부터 창출된 현금흐름

(1) 당기와 전기 중 영업으로부터 창출된 현금흐름은 다음과 같습니다.

| (단위: 천원) | | |
|---------------|-------------|-------------|
| 구분 | 당기 | 전기 |
| 법인세비용차감전순이익 | 1,983,195 | 1,210,204 |
| 수익·비용 조정: | | |
| 대손상각비 | 20,665 | 170,596 |
| 감가상각비 | 2,038,875 | 2,042,015 |
| 무형자산상각비 | 675,730 | 597,944 |
| 투자부동산상각비 | 91,469 | 88,316 |
| 재고자산평가손실 | 215,443 | 701,203 |
| 퇴직급여 | 32,754 | 140,276 |
| 외화환산이익 | (501,492) | (404,335) |
| 외화환산손실 | 317,449 | 784 |
| 이자수익 | (383,071) | (183,268) |
| 이자비용 | 219,418 | 203,373 |
| 배당금수익 | (15,420) | (15,420) |
| 잡이익 | (1,188) | (5,178) |
| 유형자산처분이익 | (17,632) | - |
| 유형자산처분손실 | 7 | - |
| 유형자산손상차손 | 1,462,185 | 1,361,798 |
| 무형자산손상차손 | 375,357 | 195,618 |
| 기타장기종업원급여 | 685 | 2,287 |
| 자산·부채의 변동: | | |
| 매출채권의 증가 | (165,718) | (1,986,595) |
| 미수금의 감소(증가) | 549,859 | (13,648) |
| 재고자산의 증가 | (372,600) | (3,167,500) |
| 선급금의 감소(증가) | (130,345) | 104,831 |
| 선급비용의 감소 | 3,920 | 79 |
| 임대보증금의 증가 | 100,000 | - |
| 외상매입금의 증가(감소) | (2,281,589) | 496,692 |
| 미지급금의 증가 | 958,270 | 234,447 |

| (단위: 천원) | | |
|----------------|-----------|-----------|
| 구분 | 당기 | 전기 |
| 미지급비용의 감소 | (215,406) | (219,320) |
| 기타장기종업원부채의 감소 | (4,800) | (1,600) |
| 예수금의 증가(감소) | 16,956 | (11,356) |
| 계약부채의 증가(감소) | 235,738 | (22,946) |
| 부가세예수금의 증가(감소) | 356,699 | (147,404) |
| 선수금의 감소 | (79) | - |
| 퇴직금의 지급 | (445,352) | (82,388) |
| 합계 | 5,119,982 | 1,289,505 |

(2) 당기와 전기 중 현금의 유입·유출이 없는 거래 중 중요한 사항은 다음과 같습니다.

| (단위: 천원) | | |
|---------------------|-----------|-----------|
| 구분 | 당기 | 전기 |
| 건설중인자산의 투자부동산 대체 | - | 1,000,000 |
| 건설중인자산의 무형자산 대체 | 1,800,000 | - |
| 유형자산취득 미지급금 | (3,077) | 429,108 |
| 무형자산취득 미지급금 | - | 48,997 |
| 투자부동산 취득관련 임대보증금 승계 | - | 240,000 |
| 토지 및 건물의 투자부동산 대체 | 2,201,753 | - |
| 차입금유동성대체 | 1,200,000 | (800,000) |
| 매출채권제각 | 125,400 | - |

(3) 보고기간 중 재무활동에서 생기는 부채의 변동은 다음과 같습니다.

① 당기

| (단위: 천원) | | | | | |
|----------|-----------|-----------|-------------|--------|-----------|
| 구분 | 기초 | 재무활동 현금흐름 | 비현금거래 | 기타 | 당기말 |
| 미지급배당금 | 22,396 | (844,087) | 843,875 | - | 22,184 |
| 리스부채 | 131,797 | (76,031) | 62,673 | 90,936 | 209,375 |
| 단기차입금 | 6,075,769 | 434,252 | - | (622) | 6,509,399 |
| 유동성장기차입금 | - | - | 1,200,000 | - | 1,200,000 |
| 장기차입금 | 1,800,000 | - | (1,200,000) | - | 600,000 |

② 전기

| (단위: 천원) | | | | | |
|----------|-----------|-----------|-----------|---------|-----------|
| 구분 | 기초 | 재무활동 현금흐름 | 비현금거래 | 기타 | 당기말 |
| 미지급배당금 | 24,723 | (846,202) | 843,876 | - | 22,397 |
| 리스부채 | 228,890 | (55,784) | (35,702) | (5,607) | 131,797 |
| 단기차입금 | 5,745,000 | 1,106,882 | (800,000) | 23,887 | 6,075,769 |
| 장기차입금 | - | 1,000,000 | 800,000 | - | 1,800,000 |

27. 특수관계자 거래

(1) 당기말 현재 연결실체의 주요한 특수관계자 현황은 다음과 같습니다.

| 구 분 | 회사명 |
|---------|--|
| 기타특수관계자 | 수산중공업 |
| | 수산기계청도유한공사 |
| | Soosan USA Inc. |
| | (주)수산씨에스엠 |
| | 전진(상해)설비임대무역유한공사 |
| | (주)수산이앤에스 |
| | (주)수산홀텍 |
| | (주)수산뉴텍 |
| | (주)에스에이치파워 |
| | SH SOLAR FARM VINA |
| | SOOSAN ENERGY MIDDLE EAST LLC |
| | New Line SOOSAN Middle East Energy Equipment LLC |
| | (주)수산인더스트리 |
| | (주)두성특장차 |
| | SOOSAN VINA MOTOR CO., LTD. |
| | Soosan Japan Co., Ltd. |
| | 정석현 |
| | 김재근 |

(2) 당기와 전기 중 특수관계자와의 주요한 거래내역은 다음과 같습니다.

| (단위: 천원) | | | | |
|------------|------------|------------|------------|------------|
| 구분 | 당기 | | 전기 | |
| | 영업수익 등(*1) | 영업비용 등(*2) | 영업수익 등(*1) | 영업비용 등(*2) |
| 기타 특수관계자: | | | | |
| (주)수산중공업 | 17,473 | - | 15,420 | - |
| (주)수산인더스트리 | 184,140 | 29,257 | 279,211 | 25,776 |
| (주)수산이앤에스 | 91,403 | - | 8,980 | - |
| (주)수산CSM | 2,377 | - | - | - |
| (주)두성특장차 | 12,528 | - | - | - |
| (주)수산흥택 | 140 | 999 | - | 4,148 |
| 정석현 | - | 71,398 | - | 13,061 |
| 김재근 | - | 4,141 | - | 39,255 |
| 합계 | 308,061 | 105,795 | 303,611 | 82,240 |

(*1) 임대수익, 금융수익(배당금수익) 및 기타수익(잡이익)으로 구성되어 있습니다.

(*2) 영업비용(건물관리비, 복리후생비등), 배당금지급으로 구성되어 있습니다.

당기말 현재 특수관계자 채권에 대한 대손충당금 설정액은 194천원이며, 당기 중 발생한 대손상각비는 191천원이며, 전기말 특수관계자 채권에 대한 대손충당금 설정액은 없습니다.

(3) 당기말과 전기말 현재 특수관계자에 대한 채권·채무 잔액은 다음과 같습니다.

| (단위: 천원) | | | | |
|------------|--------|-----------|--------|-----------|
| 구분 | 당기말 | | 전기말 | |
| | 채권(*1) | 채무(*2) | 채권(*1) | 채무(*2) |
| 기타 특수관계자: | | | | |
| (주)수산인더스트리 | 21,277 | 60,950 | 10,958 | 50,228 |
| (주)수산이앤에스 | 43,052 | 100,000 | 440 | 10,000 |
| (주)두성특장차 | 13,365 | - | - | - |
| 정석현 | - | 3,600,000 | - | 3,600,000 |
| 김재근 | - | 330,000 | - | 330,000 |
| 합계 | 77,694 | 4,090,950 | 11,398 | 3,990,228 |

(*1) 매출채권, 미수금 등으로 구성되어 있습니다.

(*2) 임대보증금, 차입금, 미지급이자 등으로 구성되어 있습니다.

(4) 당기와 전기의 특수관계자와의 주요 자금 거래내역은 다음과 같습니다.

| (단위: 천원) | | | |
|------------|----------|----------|-----------|
| 특수관계자 | 내역 | 당기 | 전기 |
| (주)수산인더스트리 | 임대보증금 증가 | 38,500 | - |
| (주)수산이앤에스 | 임대보증금 증가 | 100,000 | - |
| | 임대보증금 감소 | (10,000) | - |
| 정석현 | 운영자금 차입 | - | 3,600,000 |
| 김재근 | 차입금 상환 | - | 50,000 |

(5) 당기말 현재 연결실체가 특수관계자로부터 제공받고 있는 담보의 내역은 다음과 같습니다.

| (단위: 천원) | | | | | |
|-----------|--------|-----------|-----------|---------|--------|
| 특수관계자 | 담보제공자산 | 채권최고액 | 차입금액 | 지급보증처 | 내용 |
| (주)수산홀텍 | 부동산 | 960,000 | 800,000 | 중소기업은행 | 일반자금대출 |
| (주)수산이앤에스 | 예금 | 1,100,000 | 1,000,000 | KEB하나은행 | 일반자금대출 |

(6) 연결실체(상근등기·비등기 임원)에게 지급됐거나 지급될 보상금액은 다음과 같습니다.

| (단위: 천원) | | |
|----------|-----------|-----------|
| 구분 | 당기 | 전기 |
| 급여 | 1,521,620 | 1,441,841 |
| 퇴직급여 | 264,954 | 229,460 |
| 합계 | 1,786,574 | 1,671,301 |

28. 약정사항 등

(1) 연결실체는 서울보증보험(주)로부터 이행계약 및 하자보증 등에 대한 지급보증 제공받고 있으며, 당기말 현재 보증금액은 448,371천원(전기말: 497,798천원)입니다. 그 외에 당기말 현재 연결실체가 타인에게 제공한 또는 제공받은 보증내역은 없습니다. 한편, 연결실체는 현대해상화재보험(주) 등에 임직원단체상해보험 등을 가입하고 있습니다.

(2) 당기말 현재 연결실체의 대출약정 내역은 아래와 같습니다.

| (단위: 천원) | | | |
|-------------|---------------------|--------------|-------------|
| 구분 | 내역 | 약정금액 | 차입금액 |
| 하나은행 | 기업운전일반분할상환대출 | 1,444,000 | 1,429,000 |
| | 기업운전일반자금대출 | 1,000,000 | 200,000 |
| | 수입신용장발행(내국수입유산스)(*) | USD 200,000 | - |
| 중소기업은행 | 중소기업자금대출 | 800,000 | 800,000 |
| BIDV은행(베트남) | 기업운전일반자금대출 | USD1,500,000 | USD 907,755 |

(3) 담보제공자산

지배기업은 당기말 현재 하나은행의 차입금(차입금액: 1,429,000천원) 및 차입금 약정한도(1,444,000천원)와 관련하여, 하나은행과 토지 및 건물에 대한 부동산 신탁계약을 체결하였는바, 하나은행이 지배기업의 소유 토지 및 건물을 보전관리하고 지배기업의 채무불이행 등의 경우 환가 할 수 있도록 되어 있습니다. 또한 지배기업은 지배기업 소유 토지, 건물 및 기계장치는 차입금(차입금액: 1,429,000천원)과 관련하여 하나은행(채권최고한도액: 1,800,000천원)에 담보로 제공되어 있으며, 해외중속기업의 토지사용권 및 건물은 차입금(차입금액: USD 907,755)과 관련하여 베트남 BIDV은행(채권최고액: USD 1,500,000)에 담보로 제공하였습니다.

당기말 현재 연결실체의 차입금 등을 위하여 타인으로부터 담보로 제공받은 자산의 내역은 다음과 같습니다.

| (단위: 천원) | | | | | |
|-----------|--------|-----------|-----------|--------|--------|
| 담보제공자 | 담보제공자산 | 채권최고액 | 차입금액 | 지급보증처 | 내용 |
| (주)수산홈텍 | 부동산 | 960,000 | 800,000 | 중소기업은행 | 일반자금대출 |
| (주)수산이앤에스 | 예금담보 | 1,100,000 | 1,000,000 | 하나은행 | 일반자금대출 |

(4) 당기말 현재 연결실체의 투자부동산이 임대보증금과 관련하여 근저당(채권최고액: 100,000천원)이 설정되어 있습니다.

4. 재무제표

재무상태표

제 25 기 2022.12.31 현재
 제 24 기 2021.12.31 현재
 제 23 기 2020.12.31 현재

(단위 : 원)

| | 제 25 기 | 제 24 기 | 제 23 기 |
|-----------|----------------|----------------|----------------|
| 자산 | | | |
| 유동자산 | 25,376,396,667 | 27,125,613,218 | 29,730,136,252 |
| 현금및현금성자산 | 2,608,200,954 | 5,024,814,419 | 2,794,752,252 |
| 단기금융상품 | 12,000,000,000 | 12,000,000,000 | 20,000,000,000 |
| 매출채권및기타채권 | 6,099,980,849 | 6,715,955,809 | 4,721,288,173 |
| 기타유동자산 | 153,802,914 | 17,108,990 | 95,338,753 |
| 재고자산 | 3,883,171,950 | 2,997,134,000 | 1,523,994,000 |
| 유동성보증금 | 631,240,000 | 370,600,000 | 594,763,074 |
| 비유동자산 | 60,006,232,605 | 57,766,328,946 | 54,833,802,544 |
| 장기투자자산 | 8,761,040,655 | 4,525,790,545 | 4,703,121,350 |
| 종속기업투자주 | 3,456,490,000 | 5,490,490,000 | 7,400,000,000 |

| | 제 25 기 | 제 24 기 | 제 23 기 |
|--------------------|----------------|----------------|----------------|
| 식 | | | |
| 유형자산 | 15,008,948,844 | 17,115,530,435 | 16,527,404,760 |
| 무형자산 | 3,648,861,157 | 2,903,939,710 | 3,184,637,670 |
| 투자부동산 | 28,119,278,598 | 26,008,993,647 | 21,832,962,498 |
| 매출채권및기타 채권(비유동) | 11,272,954 | 54,969,861 | |
| 기타비유동자산 | 4,671,284 | 12,611,375 | 24,501,445 |
| 보증금 | 995,669,113 | 1,654,003,373 | 1,161,174,821 |
| 자산총계 | 85,382,629,272 | 84,891,942,164 | 84,563,938,796 |
| 부채 | | | |
| 유동부채 | 2,800,823,636 | 3,860,291,886 | 3,354,173,392 |
| 매입채무및기타 채무 | 1,148,601,408 | 2,622,377,127 | 2,076,577,589 |
| 계약부채(유동) | 284,000,000 | 28,261,914 | 73,226,987 |
| 기타유동부채 | 650,434,932 | 280,310,237 | 440,514,797 |
| 유동임대보증금 | 292,500,000 | 321,000,000 | 150,000,000 |
| 당기법인세부채 | 425,287,296 | 608,342,608 | 613,854,019 |
| 비유동부채 | 769,903,127 | 852,367,690 | 798,093,446 |
| 매입채무및기타 채무(비유동) | 9,686,104 | 38,775,000 | |
| 계약부채(비유동) | 1,666,663 | 21,666,663 | |
| 임대보증금 | 286,000,000 | 157,500,000 | 88,500,000 |
| 기타비유동부채 | 53,823,538 | 31,359,016 | 93,260,978 |
| 기타장기종업원 급여부채 | 44,510,469 | 48,625,218 | 47,938,154 |
| 이연법인세부채 | 374,216,353 | 554,441,793 | 568,394,314 |
| 부채총계 | 3,570,726,763 | 4,712,659,576 | 4,152,266,838 |
| 자본 | | | |

| | 제 25 기 | 제 24 기 | 제 23 기 |
|---------|----------------|----------------|----------------|
| 자본금 | 3,375,500,000 | 3,375,500,000 | 3,375,500,000 |
| 자본잉여금 | 26,491,039,959 | 26,491,039,959 | 26,491,039,959 |
| 기타자본 | 1,622,785,487 | 2,191,318,911 | 2,329,636,938 |
| 이익잉여금 | 50,322,577,063 | 48,121,423,718 | 48,215,495,061 |
| 자본총계 | 81,811,902,509 | 80,179,282,588 | 80,411,671,958 |
| 자본과부채총계 | 85,382,629,272 | 84,891,942,164 | 84,563,938,796 |

손익계산서

제 25 기 2022.01.01 부터 2022.12.31 까지

제 24 기 2021.01.01 부터 2021.12.31 까지

제 23 기 2020.01.01 부터 2020.12.31까지

(단위 : 원)

| | 제 25 기 | 제 24 기 | 제 23 기 |
|-----------------|----------------|----------------|----------------|
| 영업수익 | 21,816,245,963 | 20,847,520,852 | 18,063,957,884 |
| 영업비용 | 15,782,420,894 | 15,543,704,733 | 13,508,399,074 |
| 영업이익 | 6,033,825,069 | 5,303,816,119 | 4,555,558,810 |
| 기타수익 | 7,478,120 | 51,054,659 | 57,412,809 |
| 기타비용 | 2,562,500,000 | 3,966,725,172 | 105,656,070 |
| 금융수익 | 375,207,675 | 195,309,210 | 408,251,104 |
| 금융비용 | 1,142,535 | 1,870,783 | 3,163,814 |
| 법인세비용차감전순이익 | 3,852,868,329 | 1,581,584,033 | 4,912,402,839 |
| 법인세비용 | 807,839,984 | 831,780,376 | 753,116,704 |
| 당기순이익 | 3,045,028,345 | 749,803,657 | 4,159,286,135 |
| 주당이익 | | | |
| 기본주당이익 (단위 : 원) | 451 | 111 | 616 |

| | 제 25 기 | 제 24 기 | 제 23 기 |
|-----------------|--------|--------|--------|
| 회석주당이익 (단위 : 원) | 451 | 111 | 616 |

포괄손익계산서

제 25 기 2022.01.01 부터 2022.12.31 까지

제 24 기 2021.01.01 부터 2021.12.31 까지

제 23 기 2020.01.01 부터 2020.12.31 까지

(단위 : 원)

| | 제 25 기 | 제 24 기 | 제 23 기 |
|---------------------------|---------------|---------------|---------------|
| 당기순이익 | 3,045,028,345 | 749,803,657 | 4,159,286,135 |
| 기타포괄손익 | (568,533,424) | (138,318,027) | 625,438,038 |
| 후속적으로 당기순이익으로 재분류되지 않는 항목 | | | |
| 기타포괄손익-공정가치측정 지분상품 평가이익 | (757,821,290) | (177,333,805) | 801,843,640 |
| 법인세효과 | 189,287,866 | 39,012,778 | (176,405,602) |
| 총포괄손익 | 2,476,494,921 | 611,485,630 | 4,784,724,173 |

자본변동표

제 25 기 2022.01.01 부터 2022.12.31 까지

제 24 기 2021.01.01 부터 2021.12.31 까지

제 23 기 2020.01.01 부터 2020.12.31 까지

(단위 : 원)

| | 자본 | | | | |
|---------------------|---------------|----------------|---------------|----------------|----------------|
| | 자본금 | 자본잉여금 | 기타자본구성요소 | 이익잉여금 | 자본 합계 |
| 2020.01.01 (기초자본) | 3,375,500,000 | 26,491,039,959 | 1,704,198,900 | 44,562,533,926 | 76,133,272,785 |
| 당기순이익 | | | | 4,159,286,135 | 4,159,286,135 |
| 기타포괄손익-공정가치 지분상품 평가 | | | 625,438,038 | | 625,438,038 |

| | 자본 | | | | |
|-----------------------|---------------|----------------|---------------|----------------|----------------|
| | 자본금 | 자본잉여금 | 기타자본구성요소 | 이익잉여금 | 자본 합계 |
| 이익 | | | | | |
| 연차배당 | | | | (506,325,000) | (506,325,000) |
| 2020.12.31 (기말자본) | 3,375,500,000 | 26,491,039,959 | 2,329,636,938 | 48,215,495,061 | 80,411,671,958 |
| 2021.01.01 (기초자본) | 3,375,500,000 | 26,491,039,959 | 2,329,636,938 | 48,215,495,061 | 80,411,671,958 |
| 당기순이익 | | | | 749,803,657 | 749,803,657 |
| 기타포괄손익-공정가치 지분상품 평가이익 | | | (138,318,027) | | (138,318,027) |
| 연차배당 | | | | (843,875,000) | (843,875,000) |
| 2021.12.31 (기말자본) | 3,375,500,000 | 26,491,039,959 | 2,191,318,911 | 48,121,423,718 | 80,179,282,588 |
| 2022.01.01 (기초자본) | 3,375,500,000 | 26,491,039,959 | 2,191,318,911 | 48,121,423,718 | 80,179,282,588 |
| 당기순이익 | | | | 3,045,028,345 | 3,045,028,345 |
| 기타포괄손익-공정가치 지분상품 평가이익 | | | (568,533,424) | | (568,533,424) |
| 연차배당 | | | | (843,875,000) | (843,875,000) |
| 2022.12.31 (기말자본) | 3,375,500,000 | 26,491,039,959 | 1,622,785,487 | 50,322,577,063 | 81,811,902,509 |

현금흐름표

제 25 기 2022.01.01 부터 2022.12.31 까지

제 24 기 2021.01.01 부터 2021.12.31 까지

제 23 기 2020.01.01 부터 2020.12.31 까지

(단위 : 원)

| | 제 25 기 | 제 24 기 | 제 23 기 |
|-----------------|---------------|---------------|---------------|
| 영업활동 현금흐름 | 5,852,700,173 | 3,532,340,170 | 4,730,838,356 |
| 영업으로부터 창출된 현금흐름 | 6,564,118,991 | 4,168,315,965 | 4,647,531,545 |
| 이자의 수취 | 256,017,960 | 162,519,482 | 462,167,426 |
| 이자의 지급 | (1,023,978) | (1,683,817) | (2,550,985) |
| 배당금의 수취 | 15,420,070 | 15,420,070 | 15,420,070 |
| 법인세의 납부 | (981,832,870) | (812,231,530) | (391,729,700) |

| | 제 25 기 | 제 24 기 | 제 23 기 |
|----------------------|------------------|------------------|------------------|
| 투자활동 현금흐름 | (7,386,662,116) | (417,456,320) | (2,800,952,127) |
| 단기금융상품의 처 분 | 18,000,000,000 | 52,001,050,411 | 114,000,000,000 |
| 단기금융상품의 취 득 | (18,000,000,000) | (44,001,050,411) | (97,000,000,000) |
| 매도가능증권의 취 득 | (4,993,071,400) | | |
| 유형자산의 처분 | 1,166,000 | | 14,665,000 |
| 유형자산의 취득 | (1,005,556,716) | (1,762,707,832) | (404,712,927) |
| 투자부동산의 취득 | | (4,024,347,463) | (11,459,584,200) |
| 무형자산의 취득 | (1,789,500,000) | (265,533,025) | (1,100,000,000) |
| 무형자산의 처분 | | | 500,000,000 |
| 보증금의 증가 | (49,700,000) | (625,000,000) | (20,820,000) |
| 보증금의 감소 | 450,000,000 | 317,127,000 | 69,500,000 |
| 종속기업 투자주식 | | (2,056,995,000) | (7,400,000,000) |
| 재무활동 현금흐름 | (882,651,522) | (884,821,683) | (553,118,308) |
| 금융리스부채의 감 소 | (38,565,022) | (38,620,183) | (44,343,128) |
| 배당금의 지급 | (844,086,500) | (846,201,500) | (508,775,180) |
| 현금및현금성자산의 순증가(감소) | (2,416,613,465) | 2,230,062,167 | 1,376,767,921 |
| 기초 현금및현금성자 산 | 5,024,814,419 | 2,794,752,252 | 1,417,984,331 |
| 기말의현금및현금성 자산 | 2,608,200,954 | 5,024,814,419 | 2,794,752,252 |

5. 재무제표 주석

제 25 기 2022년 12월 31일 현재

제 24 기 2021년 12월 31일 현재

주식회사 수산아이앤티

1. 회사의 개요

주식회사 수산아이앤티(이하 "당사")는 인터넷 관련 소프트웨어의 개발, 판매 및 용역 제공 등을 영위할 목적으로 1998년 3월 4일에 설립되었으며, 2016년 10월 중 한국거래소 코스닥 시장에 주식을 상장하였습니다. 당사는 서울시 강남구 밤고개로 5길 13 (수서동, 수산빌딩)에 본점을 두고 있습니다.

당기말 현재 자본금에 관한 사항은 다음과 같습니다.

| 수권주식수(주) | 발행주식수(주) | 1주당 금액(원) | 납입자본금(천원) |
|------------|-----------|-----------|-----------|
| 20,000,000 | 6,751,000 | 500 | 3,375,500 |

당기말 현재 당사의 주주현황은 다음과 같습니다.

| (단위: 주) | | |
|------------|-----------|--------|
| 주 주 | 소유주식수 | 지분율(%) |
| (주)수산인더스트리 | 909,448 | 13.47 |
| 정보윤 | 669,993 | 9.92 |
| 안정재 | 646,477 | 9.58 |
| 정은아 | 609,993 | 9.04 |
| 정은주 | 599,993 | 8.89 |
| 정석현 | 430,745 | 6.38 |
| 김병현 | 70,000 | 1.04 |
| 기타주주 | 2,814,351 | 41.68 |
| 합 계 | 6,751,000 | 100.00 |

2. 재무제표 작성기준

(1) 회계기준의 적용

당사는 주식회사 등의 외부감사에 관한 법률 제5조 제1항 제1호에서 규정하고 있는 국제회계기준위원회의 국제회계기준을 채택하여 정한 회계처리기준인 한국채택국제회계기준에 따라 재무제표를 작성하였습니다.

당사의 재무제표는 2023년 2월 15일자 이사회에서 승인되었으며, 2023년 3월 30일자 주주총회에서 최종승인될 예정입니다.

(2) 측정기준

당사의 재무제표는 아래에서 열거하고 있는 재무상태표의 주요 항목을 제외하고는 역사적원가를 기준으로 작성되었습니다.

- 공정가치로 측정되는 기타포괄손익-공정가치측정 금융상품

(3) 기능통화와 표시통화

당사의 재무제표는 영업활동이 이루어지는 주된 경제환경의 통화인 기능통화로 작성되고 있으며, 당사의 기능통화 및 표시통화는 원화입니다.

(4) 추정과 판단

한국채택국제회계기준에서는 재무제표를 작성함에 있어서 회계정책의 적용이나 보고기간말 현재 자산, 부채 및 수익, 비용의 보고금액에 영향을 미치는 사항에 대하여 경영진의 최선의 판단을 기준으로 한 추정치와 가정의 사용을 요구하고 있습니다. 보고기간말 현재 경영진의 최선의 판단을 기준으로 한 추정치와 가정이 실제 환경과 다를 경우 이러한 추정치와 실제 결과는 다를 수 있습니다.

추정치와 추정에 대한 기본 가정은 지속적으로 검토되고 있으며, 회계추정의 변경은 추정이 변경된 기간과 미래 영향을 받을 기간 동안 인식되고 있습니다.

1) 경영진의 판단

재무제표에 인식된 금액에 유의한 영향을 미치는 회계정책의 적용과 관련된 주요한 경영진의 판단에 대한 정보는 주석 4에 포함되어 있습니다.

2) 가정과 추정의 불확실성

다음 보고기간 이내에 중요한 조정이 발생할 수 있는 유의한 위험이 있는 가정과 추정은 다음과 같습니다.

- ① 주식 7 : 매출채권 및 기타채권
- ② 주식 9 : 재고자산
- ③ 주식 23 : 법인세비용 및 이연법인세

3) 공정가치 측정

당사의 회계정책과 공시사항은 다수의 금융 및 비금융자산과 부채에 대해 공정가치 측정을 요구하고 있는 바, 당사는 공정가치평가 정책과 절차를 수립하고 있습니다. 동 정책과 절차에는 공정가치 서열체계에서 수준 3으로 분류되는 공정가치를 포함한 모든 유의적인 공정가치 측정의 검토를 책임지는 평가부서의 운영을 포함하고 있으며, 그 결과는 재무담당임원에게 직접 보고되고 있습니다.

평가부서는 정기적으로 관측가능하지 않은 유의적인 투입변수와 평가 조정을 검토하고 있습니다. 공정가치측정에서 중개인 가격이나 평가기관과 같은 제3자 정보를 사용하는 경우, 평가부서에서 제3자로부터 입수한 정보에 근거한 평가가 공정가치 서열체계 내 수준별 분류를 포함하고 있으며 해당 기준서의 요구사항을 충족한다고 결론을 내릴 수 있는지 여부를 판단하고 있습니다.

자산이나 부채의 공정가치를 측정하는 경우, 당사는 최대한 시장에서 관측가능한 투입변수를 사용하고 있습니다. 공정가치는 다음과 같이 가치평가기법에 사용된 투입변수에 기초하여 공정가치 서열체계 내에서 분류됩니다.

- 수준 1: 측정일에 동일한 자산이나 부채에 대한 접근 가능한 활성시장의 조정되지 않은 공시가격
- 수준 2: 수준 1의 공시가격 이외에 자산이나 부채에 대해 직접적으로 또는 간접적으로 관측가능한 투입변수
- 수준 3: 자산이나 부채에 대한 관측가능하지 않은 투입변수

자산이나 부채의 공정가치를 측정하기 위해 사용되는 여러 투입변수가 공정가치 서열체계 내에서 다른 수준으로 분류되는 경우, 당사는 측정치 전체에 유의적인 공정가치 서열체계에서 가장 낮은 수준의 투입변수와 동일한 수준으로 공정가치 측정치 전

체를 분류하고 있으며, 변동이 발생한 보고기간 말에 공정가치 서열체계의 수준간 이동을 인식하고 있습니다.

공정가치 측정시 사용된 가정의 자세한 정보는 주석 5에 포함되어 있습니다.

3. 회계정책의 변경

(1) 회사가 채택한 제·개정 기준서

당사는 2022년 1월 1일로 개시하는 회계기간부터 다음의 제·개정 기준서 및 해석서를 신규로 적용하였습니다.

① 기업회계기준서 제1103호 '사업결합' 개정 - 개념체계의 인용

사업결합 시 인식할 자산과 부채의 정의를 개정된 재무보고를 위한 개념체계를 참조하도록 개정되었으나, 기업회계기준서 제1037호 '충당부채, 우발부채 및 우발자산' 및 해석서 제2121호 '부담금'의 적용범위에 포함되는 부채 및 우발부채에 대해서는 해당 기준서를 적용하도록 예외를 추가하고, 우발자산이 취득일에 인식되지 않는다는 점을 명확히 하였습니다. 해당 기준서의 개정이 재무제표에 미치는 중요한 영향은 없습니다.

② 기업회계기준서 제1016호 '유형자산' 개정 - 의도한 사용 전의 매각금액

기업이 자산을 의도한 방식으로 사용하기 전에 생산된 품목의 판매에서 발생하는 수익을 생산원가와 함께 당기손익으로 인식하도록 요구하며, 유형자산의 취득원가에서 차감하는 것을 금지하고 있습니다. 해당 기준서의 개정이 재무제표에 미치는 중요한 영향은 없습니다.

③ 기업회계기준서 제1037호 '충당부채, 우발부채 및 우발자산' 개정 - 손실부담계약: 계약이행원가

손실부담계약을 식별할 때 계약이행원가의 범위를 계약 이행을 위한 증분원가와 계약 이행에 직접 관련되는 다른 원가의 배분이라는 점을 명확히 하였습니다. 해당 기준서의 개정이 재무제표에 미치는 중요한 영향은 없습니다.

(2) 한국채택국제회계기준 연차개선 2018-2020

한국채택국제회계기준 연차개선 2018-2020은 2022년 1월 1일 이후 시작하는 회계연도부터 적용되며, 조기적용이 허용됩니다. 해당 기준서의 개정이 재무제표에 미치는 중요한 영향은 없습니다.

- 기업회계기준서 제1101호 '한국채택국제회계기준의 최초 채택' : 최초채택기업인 종속기업
- 기업회계기준서 제1109호 '금융상품' : 금융부채 제거 목적의 10% 테스트 관련 수수료
- 기업회계기준서 제1041호 '농림어업' : 공정가치 측정

4. 유의적인 회계정책

당사가 한국채택국제회계기준에 따른 재무제표 작성에 적용한 유의적인 회계정책은 아래에 기술되어 있으며, 당기 및 비교표시된 전기의 재무제표는 주석 3에서 설명하고 있는 회계정책의 변경을 제외하고 동일한 회계정책을 적용하여 작성되었습니다.

(1) 현금 및 현금성자산

당사는 취득일로부터 만기일이 3개월 이내인 투자자산을 현금및현금성자산으로 분류하고 있습니다. 지분상품은 현금성자산에서 제외되나, 상환일이 정해져있고 취득일로부터 상환일까지의 기간이 단기인 우선주와 같이 실질적인 현금성자산의 경우에는 현금성자산에 포함하고 있습니다.

(2) 재고자산

재고자산은 취득원가와 순실현가능가치 중 낮은 금액으로 표시되고, 재고자산의 원가는 재고의 판매형태에 따라 개별법 또는 선입선출법에 따라 결정됩니다. 취득원가는 매입원가, 전환원가 및 재고자산을 이용가능한 상태로 준비하는데 필요한 기타 원가를 포함하고 있습니다. 이후 재고자산은 취득원가와 순실현가능가치 중 낮은 금액으로 측정하고 있습니다. 재고자산을 순실현가능가치로 감액한 평가손실과 모든 감모손실은 감액이나 감모가 발생한 기간에 비용으로 인식하고 있으며, 재고자산의 순실현가능가치의 상승으로 인한 재고자산평가손실의 환입은 환입이 발생한 기간의 비용으로 인식된 재고자산의 매출원가에서 차감하고 있습니다.

(3) 비파생금융자산

① 인식 및 최초 측정

매출채권과 발행 채무증권은 발행되는 시점에 최초로 인식됩니다. 다른 금융상품과 금융부채는 당사가 금융상품의 계약당사자가 되는 때에만 인식됩니다.

유의적인 금융요소를 포함하지 않는 매출채권을 제외하고는, 최초 인식시점에 금융자산이나 금융부채를 공정가치로 측정하며, 당기손익-공정가치 측정 금융자산 또는 당기손익-공정가치 측정 금융부채가 아닌 경우에 해당 금융자산의 취득이나 해당 금융부채의 발행과 직접 관련되는 거래원가는 공정가치에 가감합니다. 유의적인 금융요소를 포함하지 않는 매출채권은 최초에 거래가격으로 측정합니다.

② 분류 및 후속 측정

최초 인식시점에 금융자산은 상각후원가, 기타포괄손익-공정가치 측정 채무상품, 기타포괄손익-공정가치 측정 지분상품 또는 당기손익-공정가치로 측정되도록 분류합니다. 금융자산은 당사가 금융자산을 관리하는 사업모형을 변경하지 않는 한 최초 인식 후에 재분류되지 않으며, 이 경우 영향 받는 모든 금융자산은 사업모형의 변경 이후 첫 번째 보고기간의 첫 번째 날에 재분류됩니다.

금융자산이 다음 두가지 조건을 모두 만족하고, 당기손익-공정가치 측정항목으로 지정되지 않은 경우에 상각후원가로 측정합니다.

- 계약상 현금흐름을 수취하기 위해 보유하는 것이 목적인 사업모형 하에서 보유합니다.
- 금융자산의 계약 조건에 따라 특정일에 원금과 원금잔액에 대한 이자지급만으로 구성되어 있는 현금흐름이 발생합니다.

채무상품이 다음 두 가지 조건을 충족하고 당기손익-공정가치 측정항목으로 지정되지 않은 경우에 기타포괄손익-공정가치로 측정합니다.

- 계약상 현금흐름의 수취와 금융자산의 매도 둘 다를 통해 목적을 이루는 사업모형 하에서 금융자산을 보유합니다.
- 금융자산의 계약 조건에 따라 특정일에 원리금 지급만으로 구성되어 있는 현금흐름이 발생합니다.

단기매매를 위해 보유하는 것이 아닌 지분상품의 최초 인식 시에 당사는 투자자산의 공정가치의 후속적인 변동을 기타포괄손익으로 표시하도록 선택할 수 있습니다. 다만 한번 선택하면 이를 취소할 수 없습니다. 이러한 선택은 투자 자산별로 이루어집니다.

상기에서 설명된 상각후원가나 기타포괄손익-공정가치로 측정되지 않는 모든 금융자산은 당기손익-공정가치로 측정됩니다. 이러한 금융자산은 모든 파생금융자산을 포함합니다. 최초 인식시점에 당사는 상각후원가나 기타포괄손익-당기손익으로 측정되는 금융자산을 당기손익-공정가치 측정항목으로 지정한다면 회계불일치를 제거하거나 유의적으로 줄이는 경우에는 해당 금융자산을 당기손익-공정가치 측정 항목으로 지정할 수 있습니다. 다만 한번 지정하면 이를 취소할 수 없습니다.

당사는 사업이 관리되는 방식과 경영진에게 정보가 제공되는 방식을 가장 잘 반영하기 때문에 금융자산의 포트폴리오 수준에서 보유되는 사업모형의 목적을 평가합니다. 그러한 정보는 다음을 고려합니다.

- 포트폴리오에 대해 명시된 회계정책과 목적 및 실제 이러한 정책의 운영
 - 사업모형에서 보유하는 금융자산의 성과를 평가하고, 그 평가내용을 주요 경영진에게 보고하는 방식
 - 사업모형(그리고 사업모형에서 보유하는 금융자산)의 성과에 영향을 미치는 위험과 그 위험을 관리하는 방식
 - 경영진에 대한 보상방식(예: 관리하는 자산의 공정가치에 기초하여 보상하는지 아니면 수취하는 계약상 현금흐름에 기초하여 보상하는지)
 - 과거기간 금융자산의 매도의 빈도, 금액, 시기, 이유, 미래의 매도활동에 대한 예상
- 이러한 목적을 위해 제거요건을 충족하지 않는 거래에서 제 3자에게 금융자산을 이전하는 거래는 매도로 간주되지 않습니다.

단기매매의 정의를 충족하거나 포트폴리오의 성과가 공정가치 기준으로 평가 되는 금융자산 포트폴리오는 당기손익-공정가치로 측정됩니다.

원금은 금융자산의 최초 인식시점의 공정가치로 정의됩니다. 이자는 화폐의 시간가치에 대한 대가, 특정기간에 원금 잔액과 관련된 신용위험에 대한 대가, 그밖에 기본적인 대여위험과 원가에 대한 대가(예: 유동성위험과 운영 원가)뿐 만 아니라 이윤으로 구성됩니다.

계약상 현금흐름이 원금과 이자에 대한 지급만으로 이루어져 있는지를 평가할 때, 당사는 해당 상품의 계약조건을 고려합니다. 금융자산이 계약상 현금흐름의 시기나 금액을 변경시키는 계약조건을 포함하고 있다면, 그 계약 조건 때문에 해당 금융상품의 존속기간에 걸쳐 생길 수 있는 계약상 현금흐름이 원리금 지급만으로 구성되는지를 판단해야 합니다. 이를 평가할 때 당사는 다음을 고려합니다.

- 현금흐름의 금액이나 시기를 변경시키는 조건부 상황
- 변동 이자율 특성을 포함하여 계약상 액면 이자율을 조정하는 조항
- 중도상환특성과 만기연장특성
- 특정 자산으로부터 발생하는 현금흐름에 대한 당사의 청구권을 제한하는 계약조건

중도상환금액이 실질적으로 미상환된 원금과 잔여원금에 대한 이자를 나타내고, 계약의 조기청산에 대한 합리적인 추가 보상을 포함하고 있다면, 조기상환특성은 특정일에 원금과 이자를 지급하는 조건과 일치합니다.

또한, 계약상 액면금액을 유의적으로 할인하거나 할증하여 취득한 금융자산에 대해서, 중도상환금액이 실질적으로 계약상 액면금액과 계약상 이자 발생액(그러나 미지급된)을 나타내며(이 경우 계약의 조기 청산에 대한 합리적인 추가 보상이 포함될 수 있는), 중도상환특성이 금융자산의 최초 인식시점에 해당 특성의 공정가치가 경미한 경우에는 이러한 조건을 충족한다고 판단합니다.

다음 회계정책은 금융자산의 후속측정에 적용합니다.

| | |
|---------------------|--|
| 당기손익-공정가치 측정 금융자산 | 이러한 자산은 후속적으로 공정가치로 측정합니다. 이자와 배당수익을 포함한 순손익은 당기손익으로 인식합니다. |
| 상각후원가 측정 금융자산 | 이러한 자산은 후속적으로 유효이자율법을 사용하여 상각후원가로 측정합니다. 상각후원가는 손상손실에 의해 감소됩니다. 이자수익, 외화환산손익 및 손상은 당기손익으로 인식합니다. 제거에 따르는 손익도 당기손익으로 인식합니다. |
| 기타포괄손익-공정가치 측정 채무상품 | 이러한 자산은 후속적으로 공정가치로 측정합니다. 유효이자율법을 사용하여 계산된 이자수익, 외화환산손익과 손상은 당기손익으로 인식합니다. 다른 순손익은 기타포괄손익으로 인식합니다. 제거시에 기타포괄손익에 누적된손익은 당기손익으로 재분류합니다. |
| 기타포괄손익-공정가치 측정 지분상품 | 이러한 자산은 후속적으로 공정가치로 측정합니다. 배당금은 명확하게 투자원가의 회수를 나타내지 않는다면 당기손익으로 인식합니다. 다른 순손익은 기타포괄손익으로 인식하고 절대로 당기손익으로 재분류되지 않습니다. |

③ 제거

당사는 금융자산의 현금흐름에 대한 계약상 권리가 소멸한 경우, 금융자산의 현금흐름을 수취할 계약상 권리를 양도하고 이전된 금융자산의 소유에 따른 위험과 보상의 대부분을 실질적으로 이전한 경우, 또는 당사가 소유에 따른 위험과 보상의 대부분을 보유 또는 이전하지 아니하고 금융자산을 통제하고 있지 않은 경우에 금융자산을 제거합니다.

당사가 재무상태표에 인식된 자산을 이전하는 거래를 하였지만, 이전되는 자산의 소유에 따른 대부분의 위험과 보상을 보유하고 있는 경우에는 이전된 자산을 제거하지 않습니다.

④ 상계

당사는 당사가 인식한 자산과 부채에 대해 법적으로 집행 가능한 상계권리를 현재 갖고 있고, 차액으로 결제하거나, 자산을 실현하는 동시에 부채를 결제할 의도가 있는 경우에만 금융자산과 금융부채를 상계하고 재무상태표에 순액으로 표시합니다.

(4) 금융자산의 손상

당사는 다음 자산의 기대신용손실에 대해 손실충당금을 인식합니다.

- 상각후원가로 측정하는 금융자산

매출채권에 대한 손실충당금은 항상 전체기간 기대신용손실에 해당하는 금액으로 측정됩니다.

당사는 12개월 기대신용손실로 측정되는 다음의 금융자산을 제외하고는 전체기간 기대신용손실에 해당하는 금액으로 손실충당금을 측정합니다.

- 보고기간말에 신용위험이 낮다고 결정된 채무증권

- 최초 인식 이후 신용위험(즉, 금융자산의 기대존속기간동안에 걸쳐 발생할 채무불이행 위험)이 유의적으로 증가하지 않은 기타채무증권과 은행예금

금융자산의 신용위험이 최초 인식 이후 유의적으로 증가했는지를 판단할 때와 기대신용손실을 추정할 때, 당사는 과도한 원가나 노력 없이 이용할 수 있고 합리적이고 뒷받침될 수 있는 정보를 고려합니다. 여기에는 미래지향적인 정보를 포함하여 당사

의 과거 경험과 알려진 신용평가에 근거한 질적, 양적인 정보 및 분석이 포함됩니다.

전체기간 기대신용손실은 금융상품의 기대존속기간에 발생할 수 있는 모든 채무불이행 사건에 따른 기대신용손실입니다.

12개월 기대신용손실은 보고기간 말 이후 12개월 이내(또는 금융상품의 기대 존속기간이 12개월 보다 적은 경우 더 짧은 기간)에 발생 가능한 금융상품의 채무불이행 사건으로 인한 기대신용손실을 나타내는 전체기간 기대신용손실의 일부입니다.

기대신용손실을 측정할 때 고려하는 가장 긴 기간은 당사가 신용위험에 노출되는 최장 계약기간입니다.

① 기대신용손실의 측정

기대신용손실은 신용손실의 확률가중추정치입니다. 신용손실은 모든 현금부족액(즉, 계약에 따라 지급받기로 한 모든 계약상 현금흐름과 수취할 것으로 예상하는 모든 계약상 현금흐름의 차이)의 현재가치로 측정됩니다. 기대신용손실은 해당 금융자산의 유효이자율로 할인됩니다.

② 신용이 손상된 금융자산

매 보고기간말에, 당사는 상각후원가로 측정되는 금융자산과 기타포괄손익-공정가치로 측정되는 채무증권의 신용이 손상되었는지 평가합니다. 금융자산의 추정미래현금흐름에 악영향을 미치는 하나 이상의 사건이 발생한 경우에 해당 금융자산은 신용이 손상된 것입니다.

금융자산의 신용이 손상된 증거는 다음과 같은 관측 가능한 정보를 포함합니다.

- 발행자나 차입자의 유의적인 재무적 어려움
- 채무불이행과 같은 계약 위반
- 차입자의 재무적 어려움에 관련된 경제적이나 계약상 이유로 당초 차입 조건의 불가피한 완화
- 차입자의 파산가능성이 높아지거나 그 밖의 재무구조조정 가능성이 높아짐
- 재무적 어려움으로 인해 해당 금융자산에 대한 활성시장 소멸

③ 재무상태표 상 신용손실충당금의 표시

상각후원가로 측정하는 금융자산에 대한 손실충당금은 해당 자산의 장부금액에서 차감합니다.

④ 제각

금융자산의 계약상 현금흐름 전체 또는 일부의 회수에 대한 합리적인 기대가 없는 경우 해당 자산을 제거합니다. 개인고객에 대해 당사는 유사자산의 회수에 대한 과거 경험에 근거하여 기업고객에 대해서는 회수에 대한 합리적인 기대가 있는지를 평가하여 제각의 시기와 금액을 개별적으로 평가합니다. 당사는 제각한 금액이 유의적으로 회수할 것이라는 기대를 갖고 있지 않습니다. 그러나 제각된 금융자산은 당사의 만기가 된 금액의 회수 절차에 따라 회수활동의 대상이 될 수 있습니다.

(5) 유형자산

유형자산은 최초에 원가로 측정하여 인식하고 있습니다. 유형자산의 원가에는 경영진이 의도하는 방식으로 자산을 가동하는데 필요한 장소와 상태에 이르게 하는데 직접 관련되는 원가 및 자산을 해체, 제거하거나 부지를 복구하는데 소요될 것으로 추정되는 원가가 포함됩니다.

유형자산은 최초 인식 후에 원가에서 감가상각누계액과 손상차손누계액을 차감한 금액을 장부금액으로 하고 있습니다.

유형자산 중 토지는 감가상각을 하지 않으며, 그 외 유형자산은 자산의 취득원가에서 잔존가치를 차감한 금액에 대하여 아래에 제시된 내용연수에 걸쳐 해당 자산에 내재되어 있는 미래 경제적 효익의 예상 소비 형태를 가장 잘 반영한 정액법으로 상각하고 있습니다.

유형자산의 당기 및 전기의 추정 내용연수는 다음과 같습니다.

| 구 분 | 내용연수 |
|--------------------|------|
| 건물 | 40년 |
| 기계장치, 차량운반구 및 집기비품 | 5년 |

유형자산을 구성하는 일부의 원가가 당해 유형자산의 전체 원가와 비교하여 유의적이라면, 해당 유형자산을 감가상각할 때, 그 부분은 별도로 구분하여 감가상각하고 있습니다.

유형자산의 제거로 인하여 발생하는 손익은 순매각금액과 장부금액의 차이로 결정되고 그 차액은 당기손익으로 인식하고 있습니다.

당사는 매 보고기간말에 자산의 잔존가치와 내용연수 및 감가상각방법을 재검토하고 재검토 결과 이를 변경하는 것이 적절하다고 판단되는 경우 회계추정의 변경으로 처리하고 있습니다.

(6) 무형자산

무형자산은 최초 인식할 때 원가로 측정하며, 최초 인식 후에 원가에서 상각누계액과 손상차손누계액을 차감한 금액을 장부금액으로 인식하고 있습니다.

무형자산은 사용 가능한 시점부터 잔존가치를 영('0')으로 하여 아래의 내용연수 동안 정액법으로 상각하고 있습니다. 다만, 일부 무형자산에 대해서는 이를 이용할 수 있을 것으로 기대되는 기간이 예측가능하지 않아 당해 무형자산의 내용연수가 비한정인 것으로 평가하고 상각하지 아니하고 있습니다.

| 구 분 | 내용연수 |
|-------|-------------|
| 산업재산권 | 10년 |
| 소프트웨어 | 5년 |
| 회원권 | 비한정내용연수, 5년 |

내용연수가 유한한 무형자산의 상각기간과 상각방법은 매 보고기간말에 재검토하고 내용연수가 비한정인 무형자산에 대해서는 그 자산의 내용연수가 비한정이라는 평가가 계속하여 정당한 지를 매 보고기간말에 재검토하며, 이를 변경하는 것이 적절하다고 판단되는 경우 회계추정의 변경으로 처리하고 있습니다.

① 연구 및 개발

연구 또는 내부프로젝트의 연구단계에 대한 지출은 발생시점에 비용으로 인식하고 있습니다. 개발단계의 지출은 자산을 완성할 수 있는 기술적 실현가능성, 자산을 완성하여 사용하거나 판매하려는 기업의 의도와 능력 및 필요한 자원의 입수가능성, 무형자산의 미래 경제적 효익을 모두 제시할 수 있고, 관련 지출을 신뢰성 있게 측정할 수 있는 경우에 무형자산으로 인식하고 있으며, 기타 개발관련 지출은 발생시점에 비용으로 인식하고 있습니다.

② 후속지출

후속지출은 관련되는 특정자산에 속하는 미래의 경제적 효익이 증가하는 경우에 한하여 자본화하며, 내부적으로 창출한 영업권 및 상표명 등을 포함한 다른 지출은 발생 즉시 비용화하고 있습니다.

(7) 투자부동산

임대수익이나 시세차익 또는 두 가지 모두를 얻기 위하여 보유하고 있는 부동산은 투자부동산으로 분류하고 있습니다. 투자부동산은 취득시 발생한 거래원가를 포함하여 최초 인식시점에 원가로 측정하며, 최초 인식 후에 원가에서 감가상각누계액과 손상차손누계액을 차감한 금액을 장부금액으로 표시하고 있습니다.

후속원가는 자산으로부터 발생하는 미래의 경제적 효익이 유입될 가능성이 높으며, 그 원가를 신뢰성 있게 측정할 수 있는 경우에 한하여 자산의 장부금액에 포함하거나 적절한 경우 별도의 자산으로 인식하고 있으며, 후속지출에 의해 대체된 부분의 장부금액은 제거하고 있습니다. 한편, 일상적인 수선·유지와 관련하여 발생하는 원가는 발생시점에 당기손익으로 인식하고 있습니다.

투자부동산 중 토지에 대해서는 감가상각을 하지 않으며, 토지를 제외한 투자부동산은 경제적 내용연수에 따라 40년을 적용하여 정액법으로 상각하고 있습니다.

투자부동산의 감가상각방법, 잔존가치 및 내용연수는 매 회계연도말에 재검토하고 이를 변경하는 것이 적절하다고 판단되는 경우 회계추정의 변경으로 회계처리하고 있습니다.

(8) 비금융자산의 손상

재고자산, 이연법인세자산을 제외한 모든 비금융자산에 대해서는 매 보고기간말마다 자산손상을 시사하는 징후가 있는지를 검토하며, 만약 그러한 징후가 있다면 당해 자산의 회수가능액을 추정하고 있습니다. 단, 내용연수가 비한정인 무형자산, 아직 사용할 수 없는 무형자산에 대해서는 자산손상을 시사하는 징후와 관계없이 매년 회수가능액과 장부금액을 비교하여 손상검사를 하고 있습니다.

회수가능액은 개별 자산별로, 또는 개별 자산의 회수가능액을 추정할 수 없다면 그 자산이 속하는 현금창출단위별로 회수가능액을 추정하고 있습니다. 회수가능액은 사용가치와 순공정가치 중 큰 금액으로 결정하고 있습니다. 사용가치는 자산이나 현금창출단위에서 창출될 것으로 기대되는 미래현금흐름을 화폐의 시간가치 및 미래현금흐름을 추정할 때 조정되지 아니한 자산의 특유위험에 대한 현행 시장의 평가를 반영한 적절한 할인율로 할인하여 추정합니다.

자산이나 현금창출단위의 회수가능액이 장부금액에 미달하는 경우 자산의 장부금액을 감소시키며 즉시 당기손익으로 인식하고 있습니다.

당사는 매 보고기간말에 과거기간에 인식한 손상차손이 더 이상 존재하지 않거나 감소된 것을 시사하는 징후가 있는지를 검토하고 직전 손상차손의 인식시점 이후 회수가능액을 결정하는 데 사용된 추정치에 변화가 있는 경우에만 환입합니다. 손상차손 환입으로 증가된 장부금액은 과거에 손상차손을 인식하기 전 장부금액의 감가상각 또는 상각 후 잔액을 초과할 수 없습니다.

(9) 리스

당사는 계약의 약정시점에 계약 자체가 리스인지, 계약이 리스를 포함하는지를 판단하며 최초 적용일에도 이 기준서에 따라 계약이 리스이거나 리스를 포함하고 있는지를 식별합니다.

(10) 비파생금융부채

당사는 계약상 내용의 실질과 금융부채의 정의에 따라 금융부채를 당기손익인식금융부채와 기타금융부채로 분류하고 계약의 당사자가 되는 때에 재무상태표에 인식하고 있습니다.

① 당기손익인식금융부채

당기손익인식금융부채는 단기매매금융부채나 최초 인식시점에 당기손익인식금융부채로 지정한 금융부채를 포함하고 있습니다. 당기손익인식금융부채는 최초인식 후 공정가치로 측정하며, 공정가치의 변동은 당기손익으로 인식하고 있습니다. 한편, 최초 인식시점에 발행과 관련하여 발생한 거래비용은 발생 즉시 당기손익으로 인식하고 있습니다.

② 기타금융부채

당기손익인식금융부채로 분류되지 않은 비과생금융부채는 기타금융부채로 분류하고 있습니다. 기타금융부채는 최초 인식시 발행과 직접 관련되는 거래원가를 차감한 공정가치로 측정하고 있습니다. 후속적으로 기타금융부채는 유효이자율법을 적용하여 상각후원가로 측정되며, 이자비용은 유효이자율법을 적용하여 인식합니다.

③ 금융부채의 제거

금융부채는 소멸한 경우, 즉 계약상 의무가 이행, 취소 또는 만료된 경우에 한하여 재무상태표에서 제거하고 있습니다.

(11) 종업원급여

① 단기종업원급여

종업원이 관련 근무용역을 제공한 보고기간말부터 12개월 이내에 결제될 단기종업원급여는 근무용역과 교환하여 지급이 예상되는 금액을 근무용역이 제공된 때에 당기손익으로 인식하고 있습니다. 단기종업원급여는 할인하지 않은 금액으로 측정하고 있습니다.

② 기타장기종업원급여

종업원이 관련 근무용역을 제공한 보고기간말부터 12개월 이내에 지급되지 않을 기타장기종업원급여는 당기와 과거기간에 제공한 근무용역의 대가로 획득한 미래의 급여액을 현재가치로 할인하고 있습니다. 재측정에 따른 변동은 발생한 기간에 당기손익으로 인식하고 있습니다.

③ 퇴직급여: 확정기여제도

확정기여제도와 관련하여 일정기간 종업원이 근무용역을 제공하였을 때에는 그 근무용역과 교환하여 확정기여제도에 납부해야 할 기여금에 대하여 자산의 원가에 포함되는 경우를 제외하고는 당기손익으로 인식하고 있습니다. 납부해야 할 기여금은 이미 납부한 기여금을 차감한 후 부채(미지급비용)로 인식하고 있습니다. 또한 이미 납부한 기여금이 보고기간말 이전에 제공된 근무용역에 대해 납부하여야 하는 기여금을 초과하는 경우에는 초과 기여금 때문에 미래 지급액이 감소하거나 현금이 환급되는 만큼을 자산(선급비용)으로 인식하고 있습니다.

(12) 충당부채

충당부채는 과거사건의 결과로 존재하는 현재의무(법적의무 또는 의제의무)로서, 당해 의무를 이행하기 위하여 경제적효익을 갖는 자원이 유출될 가능성이 높으며 의무의 이행에 소요되는 금액을 신뢰성 있게 추정할 수 있는 경우에 인식하고 있습니다.

충당부채로 인식하는 금액은 관련된 사건과 상황에 대한 불가피한 위험과 불확실성을 고려하여 현재의무를 보고기간말에 이행하기 위하여 소요되는 지출에 대한 최선의 추정치입니다. 화폐의 시간가치 효과가 중요한 경우 충당부채는 의무를 이행하기 위하여 예상되는 지출액의 현재가치로 평가하고 있습니다.

충당부채를 결제하기 위해 필요한 지출액의 일부 또는 전부를 제3자가 변제할 것이 예상되는 경우 이행한다면 변제를 받을 것이 거의 확실하게 되는 때에 한하여 변제금액을 인식하고 별도의 자산으로 회계처리하고 있습니다.

매 보고기간말마다 충당부채의 잔액을 검토하고, 보고기간말 현재 최선의 추정치를 반영하여 조정하고 있습니다. 의무이행을 위하여 경제적효익이 내재된 자원이 유출될 가능성이 더 이상 높지 아니한 경우에는 관련 충당부채를 환입하고 있습니다.

충당부채는 최초 인식과 관련 있는 지출에만 사용하고 있습니다.

(13) 외화거래

당사의 재무제표 작성에 있어서 당사의 기능통화 외의 통화(외화)로 이루어진 거래는 거래일의 환율을 적용하여 기록하고 있습니다. 매 보고기간말에 화폐성 외화항목은

보고기간말의 마감환율로 환산하고 있습니다. 공정가치로 측정하는 비화폐성 외화항목은 공정가치가 결정된 날의 환율로 환산하고, 역사적원가로 측정하는 비화폐성항목은 거래일의 환율로 환산하고 있습니다.

화폐성항목의 결제시점에 생기는 외환차이를 제외한 화폐성항목의 환산으로 인해 발생한 외환차이는 모두 당기손익으로 인식하고 있습니다. 비화폐성항목에서 발생한 손익을 기타포괄손익으로 인식하는 경우에는 그 손익에 포함된 환율변동효과도 기타포괄손익으로 인식하고, 당기손익으로 인식하는 경우에는 환율변동효과도 당기손익으로 인식하고 있습니다.

(14) 납입자본

보통주는 자본으로 분류하며, 자본거래와 직접 관련되어 발생하는 증분원가는 세금효과를 반영한 순액으로 자본에서 차감하고 있습니다.

(15) 수익

① 계약 식별

기업회계기준서 제1115호는 계약의 상대방이 고객인 경우에만 그 계약(리스계약, 보험계약, 금융상품 계약 등 제외)에 적용하며, 다음의 기준을 모두 충족하는 경우에만 고객과의 계약으로 회계처리 합니다.

- 계약 당사자들이 계약을(서면으로, 구두로, 그 밖의 사업 관행에 따라) 승인하고 각자의 의무를 수행하기로 확약한다.
- 이전할 재화나 용역과 관련된 각 당사자의 권리를 식별할 수 있다.
- 이전할 재화나 용역의 지급조건을 식별할 수 있다.
- 계약에 상업적 실질이 있다(계약의 결과로 기업의 미래 현금흐름의 위험, 시기, 금액이 변동될 것으로 예상된다).
- 고객에게 이전할 재화나 용역에 대하여 받을 권리를 갖게 될 대가의 회수 가능성이 높다.

② 수행의무 식별

하나의 계약은 고객에게 재화나 용역을 이전하는 여러 약속을 포함하며, 그 재화나 용역이 구별된다면 약속은 수행의무로서 별도로 회계처리됩니다. 고객이 재화나 용역 그 자체에서나 쉽게 구할 수 있는 다른 자원과 함께하여 효익을 얻을 수 있고, 그

약속을 계약 내의 다른 약속과 별도로 식별해 낼 수 있다면 재화나 용역은 구별됩니다.

③ 거래가격 산정

거래가격은 고객에게 약속한 재화나 용역을 이전하고 그 대가로 기업이 받을 권리를 갖게 될 것으로 예상하는 금액이며, 다음의 사항이 미치는 영향을 고려하여 산정됩니다.

- 변동대와 변동대의 추정치의 제약
- 계약에 있는 유의적인 금융요소
- 비현금대가
- 고객에게 지급할 대가

④ 거래가격을 수행의무에 배분

거래가격은 계약에서 약속한 각 구별되는 재화나 용역의 상대적 개별 판매가격을 기준으로 각 수행의무에 배분되며, 개별 판매가격을 관측할 수 없는 경우 추정해야 합니다.

⑤ 수행의무 이행 시 수익 인식

다음 기준 중 어느 하나를 충족하면, 기업은 재화나 용역에 대한 통제를 기간에 걸쳐 이전하므로, 기간에 걸쳐 수행의무를 이행하는 것이고 기간에 걸쳐 수익을 인식합니다. 기간에 걸쳐 이행되지 않는 수행의무는 통제가 이전되는 시점에 수익을 인식합니다.

- 고객은 기업이 수행하는 대로 기업의 수행에서 제공하는 효익을 동시에 얻고 소비한다.
- 기업이 수행하여 만들어지거나 가치가 높아지는 대로 고객이 통제하는 자산을 기업이 만들거나 그 자산 가치를 높인다.
- 기업이 수행하여 만든 자산이 기업 자체에는 대체 용도가 없고, 지금까지 수행을 완료한 부분에 대해 집행 가능한 지급청구권이 기업에 있다.

⑥ 본인 대 대리인

고객에게 재화나 용역이 이전되기 전에 기업이 그 정해진 재화나 용역을 통제한다면 그 기업은 본인으로 활동합니다.

(16) 금융수익과 비용

당사의 금융수익과 금융비용은 다음으로 구성되어 있습니다.

- 이자수익
- 이자비용
- 배당금수익
- 금융자산과 금융부채에 대한 외환손익

이자수익 혹은 이자비용은 유효이자율법을 사용하여 인식하였습니다. 배당금 수익은 당사가 배당을 받을 권리가 확정되는 시점에 인식합니다.

유효이자율법은 금융상품의 기대존속기간에 추정되는 미래현금지급액이나 수취액의 현재가치를 금융자산의 총 장부금액이나 금융부채의 상각후원가와 정확하게 일치시키는 이자율입니다.

이자수익이나 이자비용을 계산할 때, 유효이자율은 자산의 총장부금액(해당 자산의 신용이 손상되지 않은 경우)이나 부채의 상각후원가에 적용합니다. 그러나, 최초 인식 이후에 후속적으로 신용이 손상된 금융자산에 대해서는 이자수익은 해당 금융자산의 상각후원가에 유효이자율을 적용하여 계산합니다. 만일 해당 자산이 더는 신용이 손상된 것으로 볼 수 없다면 총 장부금액에 유효이자율을 적용하여 이자수익을 계산합니다.

(17) 법인세

법인세비용은 당기법인세와 이연법인세로 구성되어 있으며, 기타포괄손익이나 자본에 직접 인식되는 거래나 사건 또는 사업결합에서 발생하는 세액을 제외하고는 당기손익으로 인식하고 있습니다.

① 당기법인세

당기법인세는 당기의 과세소득을 기초로 산정하고 있습니다. 과세소득은 손익계산서상의 법인세비용차감전순이익에서 다른 과세기간에 가산되거나 차감될 손익 및 비과세항목이나 손금불인정항목을 제외하므로 손익계산서상 손익과 차이가 있습니다. 당사의 당기법인세와 관련된 미지급법인세는 제정되었거나 실질적으로 제정된 세율을 사용하여 계산하고 있습니다.

② 이연법인세

이연법인세부채와 이연법인세자산을 측정할 때에는 보고기간말에 당사가 관련 자산과 부채의 장부금액을 회수하거나 결제할 것으로 예상되는 방식에 따른 세효과를 반영하고 있습니다. 관계기업 투자지분에 관한 가산할 일시적차이에 대해서는 당사가 일시적차이의 소멸시점을 통제할 수 있으며, 예측가능한 미래에 일시적차이가 소멸하지 않을 가능성이 높은 경우를 제외하고는 모두 이연법인세부채를 인식하고 있습니다. 또한, 차감할 일시적차이, 이월결손금 및 이월세액공제로 인하여 발생하는 이연법인세자산은 일시적차이가 예측가능한 미래에 소멸할 가능성이 높고, 일시적차이가 사용될 수 있는 기간에 과세소득이 발생할 가능성이 높은 경우에만 인식하고 있습니다.

이연법인세자산의 장부금액은 매 보고기간말에 검토하고, 이연법인세자산으로 인한 혜택이 사용되기에 충분한 과세소득이 발생할 가능성이 더 이상 높지 않은 경우 이연법인세자산의 장부금액을 감소시키고 있습니다.

이연법인세자산과 부채는 보고기간말 제정되었거나 실질적으로 제정된 세법에 근거하여 당해 자산이 실현되거나 부채가 지급될 보고기간에 적용될 것으로 기대되는 세율을 사용하여 측정하고 있습니다.

이연법인세자산과 부채는 동일 과세당국이 부과하는 법인세이고, 당사가 인식된 금액을 상계할 수 있는 법적 권한을 가지고 있으며 당기 법인세부채와 자산을 순액으로 결제할 의도가 있는 경우에만 상계하고 있습니다.

(18) 주당손익

당사는 보통주 기본주당손익과 희석주당손익을 계속영업손익과 당기순손익에 대하여 계산하고 손익계산서에 표시하고 있습니다. 기본주당손익은 보통주에 귀속되는 당기순손익을 보고기간 동안에 유통된 보통주식수를 가중평균한 주식수로 나누어 계산하고 있습니다. 희석주당손익은 종업원에게 부여한 주식기준보상 등 모든 희석화 효과가 있는 잠재적 보통주의 영향을 고려하여 보통주에 귀속되는 당기순손익 및 가중평균유통보통주식수를 조정하여 계산하고 있습니다.

(19) 미적용 제·개정기준서

재무제표 발행승인일 현재 제정·공표되었으나 아직 시행일이 도래하지 아니한 주요 제·개정 기준서 및 해석서는 다음과 같습니다. 당사는 재무제표 작성 시 다음의 제·개정 기준서 및 해석서를 조기적용하지 아니하였습니다. 다음의 제·개정 기준서는 당사에 중요한 영향을 미치지 않을 것으로 판단됩니다.

- 기업회계기준서 제1001호 '재무제표 표시' 개정 - 부채의 유동/비유동 분류
- 기업회계기준서 제1001호 '재무제표 표시' - '회계정책'의 공시
- 기업회계기준서 제1008호 '회계정책, 회계추정의 변경 및 오류' - '회계추정'의 정의
- 기업회계기준서 제1012호 '법인세' - 단일거래에서 생기는 자산과 부채에 대한 이연법인세
- 기업회계기준서 제1117호 '보험계약' 제정
- 기업회계기준서 제1001호 '재무제표 표시' - 행사가격 조정 조건이 있는 금융부채 평가손익 공시

5. 금융위험관리

당사는 금융상품과 관련하여 신용위험, 유동성위험 및 시장위험에 노출되어 있습니다. 본 주석은 당사가 노출되어 있는 위의 위험에 대한 정보와 당사의 목표, 정책, 위험 평가 및 관리 절차, 그리고 자본관리에 대해 공시하고 있습니다. 추가적인 계량적 정보에 대해서는 본 재무제표 전반에 걸쳐서 공시되어 있습니다.

(1) 신용위험

신용위험이란 고객이나 거래상대방이 금융상품에 대한 계약상의 의무를 이행하지 않아 당사가 재무손실을 입을 위험을 의미합니다. 주로 거래처에 대한 매출채권과 투자자산에서 발생합니다.

① 신용위험에 대한 노출

금융자산의 장부금액은 신용위험에 대한 최대 노출정도를 나타냅니다. 당기말과 전기말 현재 당사의 신용위험에 대한 최대 노출정도는 다음과 같습니다.

| (단위: 천원) | | |
|-----------|------------|------------|
| 구 분 | 당기말 | 전기말 |
| 현금및현금성자산 | 2,608,201 | 5,024,814 |
| 단기금융상품 | 12,000,000 | 12,000,000 |
| 매출채권및기타채권 | 6,111,254 | 6,770,926 |
| 보증금 | 1,626,909 | 2,024,603 |
| 합 계 | 22,346,364 | 25,820,343 |

② 손상차손

당사는 매출채권에 대해 발생할 것으로 예상되는 손실에 대해 충당금을 설정하고 있습니다. 이 충당금은 개별적으로 유의적인 항목에 대한 구체적인 손상차손과 유사한 특성을 가진 금융자산 집합의 발생이었으나 아직 식별되지 않은 손상으로 구성됩니다. 금융자산 집합의 충당금은 유사한 금융자산의 회수에 대한 과거 자료에 근거하여 결정되고 있습니다.

당기말과 전기말 현재 매출채권의 연령분석내역은 다음과 같습니다.

i) 당기말

| (단위: 천원) | | | | | | |
|-------------|-----------|---------|---------|---------|-------|---------|
| 구 분 | 매출채권 | | | 기타채권 | | |
| | 매출채권 | 대손충당금 | 기대신용손실율 | 기타채권 | 대손충당금 | 기대신용손실율 |
| 연체되지 않은 채권 | 5,797,128 | 32,735 | 0.6% | 130,854 | - | - |
| 연체가 발생한 채권: | | | | | | |
| 3개월 이내 | 140,512 | 2,224 | 1.6% | - | - | - |
| 3개월 ~ 6개월 | 80,106 | 3,999 | 5.0% | - | - | - |
| 6개월 ~ 9개월 | 6,254 | 2,672 | 42.7% | - | - | - |
| 9개월 초과 | 596,868 | 596,868 | 100.0% | - | - | - |
| 합 계 | 6,620,868 | 638,498 | 9.6% | 130,854 | - | - |

ii) 전기말

| (단위: 천원) | | | | | | |
|-------------|-----------|---------|---------|--------|-------|---------|
| 구 분 | 매출채권 | | | 기타채권 | | |
| | 매출채권 | 대손충당금 | 기대신용손실율 | 기타채권 | 대손충당금 | 기대신용손실율 |
| 연체되지 않은 채권 | 5,407,580 | 37,088 | 0.7% | 53,868 | - | - |
| 연체가 발생한 채권: | | | | | | |
| 3개월 이내 | 1,227,236 | 31,518 | 2.6% | - | - | - |
| 3개월 ~ 6개월 | 179,267 | 22,636 | 12.6% | - | - | - |
| 6개월 ~ 9개월 | 506 | 235 | 46.4% | - | - | - |
| 9개월 초과 | 717,405 | 717,405 | 100.0% | - | - | - |
| 합 계 | 7,531,994 | 808,882 | 10.7% | 53,868 | - | - |

(2) 유동성위험

당사는 유동성위험을 관리하기 위하여 단기 및 중장기 자금관리계획을 수립하고 현금유출예산과 실제 현금유출액을 지속적으로 분석·검토하여 금융부채와 금융자산의 만기구조를 대응시키고 있습니다. 당사의 경영진은 영업활동현금흐름과 금융자산의 현금유입으로 금융부채를 상환가능하다고 판단하고 있습니다.

당기말과 전기말 현재 당사가 보유한 금융부채의 계약상 만기는 다음과 같습니다.

① 당기말

| (단위: 천원) | | | | |
|-----------|-----------|-------------|-----------|---------|
| 구분 | 장부금액 | 계약상 현금흐름(*) | | |
| | | 합계 | 1년 이하 | 1년 ~ 5년 |
| 매입채무및기타채무 | 1,158,287 | 1,158,287 | 1,148,601 | 9,686 |
| 임대보증금 | 578,500 | 578,500 | 292,500 | 286,000 |
| 리스부채 | 92,858 | 100,083 | 41,011 | 59,072 |
| 합계 | 1,829,645 | 1,836,870 | 1,482,112 | 354,758 |

(*) 계약상 현금흐름은 이자지급액을 포함한 금액입니다.

② 전기말

| (단위: 천원) | | | | |
|-----------|-----------|-------------|-----------|---------|
| 구분 | 장부금액 | 계약상 현금흐름(*) | | |
| | | 합계 | 1년 이하 | 1년 ~ 5년 |
| 매입채무및기타채무 | 2,661,152 | 2,661,152 | 2,622,377 | 38,775 |
| 임대보증금 | 478,500 | 478,500 | 321,000 | 157,500 |
| 리스부채 | 69,774 | 71,032 | 39,072 | 31,960 |
| 합계 | 3,209,426 | 3,210,684 | 2,982,449 | 228,235 |

(*) 계약상 현금흐름은 이자지급액을 포함한 금액입니다.

(3) 시장위험

시장위험이란 시장가격의 변동으로 인하여 금융상품의 공정가치나 미래현금흐름이 변동할 위험을 의미합니다. 당사는 채무상태표상 기타포괄손익-공정가치측정 금융자산으로 분류되는 지분증권의 가격위험에 노출되어 있습니다. 당사는 영업상의 필요 등으로 지분증권에 투자하고 있습니다. 당사가 보유하고 있는 상장주식은 공개시장에서 거래되고 있으며 KOSPI주가지수에 속해 있습니다. 다른 변수들은 일정하며 당사가 보유하고 있는 상장주식은 과거 해당 지수와의 상관관계에 따라 움직인다는 가정하에 해당 상장주식이 10% 증가 또는 감소한다면, 총포괄손익 및 자본은 692,998천원(전기: 353,012천원) 증가 또는 감소할 것입니다.

(4) 환위험

당사는 기능통화인 원화 이외의 통화로 표시되는 거래로 인하여 환율변동위험에 노출되어 있습니다. 당기말과 전기말 현재 외화로 표시된 화폐성 자산, 부채는 없습니다.

(5) 이자율위험

이자율위험은 시장이자율의 변동으로 인하여 금융상품의 공정가치나 미래현금흐름이 변동할 위험입니다. 보고기간 종료일 현재 현재 당사의 이자부 자산은 고정 이자부 자산으로 구성되어 있으며, 차입금은 존재하지 않으므로 이자율 위험은 존재하지 않습니다.

(6) 공정가치

공정가치로 측정되는 자산과 부채의 공정가치 서열체계 구분은 다음과 같으며, 장부금액이 공정가치의 합리적인 근사치에 해당하여 공정가치를 측정하지 않은 금융자산과 금융부채에 대한 공정가치는 포함하고 있지 않습니다.

① 당기말

| (단위: 천원) | | | | | |
|--------------------|-----------|-----------|-----|-----|-----------|
| 구분 | 장부금액 | 수준1 | 수준2 | 수준3 | 합계 |
| 공정가치로 측정되는 금융자산: | | | | | |
| 기타포괄손익-공정가치측정 지분상품 | 8,761,041 | 8,761,041 | - | - | 8,761,041 |

② 전기말

| (단위: 천원) | | | | | |
|--------------------|-----------|-----------|-----|-----|-----------|
| 구분 | 장부금액 | 수준1 | 수준2 | 수준3 | 합계 |
| 공정가치로 측정되는 금융자산: | | | | | |
| 기타포괄손익-공정가치측정 지분상품 | 4,525,791 | 4,525,791 | - | - | 4,525,791 |

당기와 전기 중 공정가치 서열체계 수준간 이동은 없습니다.

(7) 자본관리

당사의 자본관리 목적은 계속기업으로서 주주 및 이해당사자들에게 이익을 지속적으로 제공할 수 있는 능력을 보호하고 자본비용을 절감하기 위해 최적 자본구조를 유지하는 것입니다.

당기말과 전기말 현재 당사의 부채비율은 다음과 같습니다.

| (단위: 천원) | | |
|-----------|------------|------------|
| 구분 | 당기말 | 전기말 |
| 부채(A) | 3,570,727 | 4,712,660 |
| 자본(B) | 81,811,903 | 80,179,283 |
| 부채비율(A÷B) | 4.4% | 5.9% |

6. 금융상품의 범주별 분류

(1) 당기말과 전기말 현재 금융상품자산의 분류내역은 다음과 같습니다.

① 당기말

| (단위: 천원) | | | |
|-------------------|------------------|-----------------------|------------|
| 구분 | 상각후원가 측정 금융자산 | 기타포괄손익-공정가치측정 금융자산 | 합 계 |
| 현금및현금성자산 | 2,608,201 | - | 2,608,201 |
| 단기금융상품 | 12,000,000 | - | 12,000,000 |
| 매출채권및기타채권 | 6,111,254 | - | 6,111,254 |
| 보증금 | 1,626,909 | - | 1,626,909 |
| 기타포괄손익-공정가치측정지분상품 | - | 8,761,041 | 8,761,041 |
| 합 계 | 22,346,364 | 8,761,041 | 31,107,405 |

② 전기말

| (단위: 천원) | | | |
|-------------------|------------------|-----------------------|------------|
| 구분 | 상각후원가 측정 금융자산 | 기타포괄손익-공정가치측정 금융자산 | 합 계 |
| 현금및현금성자산 | 5,024,814 | - | 5,024,814 |
| 단기금융상품 | 12,000,000 | - | 12,000,000 |
| 매출채권및기타채권 | 6,770,926 | - | 6,770,926 |
| 보증금 | 2,024,603 | - | 2,024,603 |
| 기타포괄손익-공정가치측정지분상품 | - | 4,525,791 | 4,525,791 |
| 합 계 | 25,820,343 | 4,525,791 | 30,346,134 |

(2) 당기말과 전기말 현재 금융상품부채의 분류내역은 다음과 같습니다.

| (단위: 천원) | | | | |
|-----------|---------------|---------|-----------|---------|
| 구분 | 상각후원가 측정 금융부채 | | | |
| | 당기말 | | 전기말 | |
| | 유동 | 비유동 | 유동 | 비유동 |
| 매입채무및기타채무 | 1,148,601 | 9,686 | 2,622,377 | 38,775 |
| 임대보증금 | 292,500 | 286,000 | 321,000 | 157,500 |
| 리스부채 | 39,034 | 53,824 | 38,415 | 31,359 |
| 합계 | 1,480,135 | 349,510 | 2,981,792 | 227,634 |

(3) 당기와 전기 중 금융상품 범주별로 인식한 손익의 내역은 다음과 같습니다.

| (단위: 천원) | | |
|---------------------|-----------|-----------|
| 구분 | 당기 | 전기 |
| 상각후원가 측정 금융자산: | | |
| 이자수익 | 359,711 | 179,836 |
| 외환차익 | 77 | 53 |
| 외환차손 | (119) | (187) |
| 대손상각비 | 44,984 | (33,329) |
| 기타포괄손익-공정가치측정 금융자산: | | |
| 배당금수익 | 15,420 | 15,420 |
| 평가손익(세후 기타포괄손익) | (568,533) | (138,318) |
| 리스부채: | | |
| 이자비용 | (1,024) | (1,684) |

7. 매출채권 및 기타채권

(1) 당기말과 전기말 현재 매출채권 및 기타채권의 내역은 다음과 같습니다.

| (단위: 천원) | | | | |
|----------|-----------|--------|-----------|---------|
| 구분 | 당기말 | | 전기말 | |
| | 유동 | 비유동 | 유동 | 비유동 |
| 매출채권 | 6,609,201 | 11,667 | 7,473,661 | 58,333 |
| 현재가치할인차금 | (1,575) | (394) | (2,691) | (3,363) |
| 대손충당금 | (638,498) | - | (808,882) | - |
| 미수수익 | 107,900 | - | 33,670 | - |
| 미수금 | 22,953 | - | 20,198 | - |
| 합계 | 6,099,981 | 11,273 | 6,715,956 | 54,970 |

(2) 당기와 전기 중 대손충당금의 변동내역은 다음과 같습니다.

| (단위: 천원) | | |
|----------|-----------|---------|
| 구분 | 당기 | 전기 |
| 기초잔액 | 808,882 | 775,553 |
| 설정 | (44,984) | 33,329 |
| 제각 | (125,400) | - |
| 기말잔액 | 638,498 | 808,882 |

8. 기타자산

당기말과 전기말 현재 기타자산의 내역은 다음과 같습니다.

| (단위: 천원) | | |
|----------|---------|--------|
| 구분 | 당기말 | 전기말 |
| 유동: | | |
| 선급금 | 143,561 | 7,536 |
| 선급비용 | 10,242 | 9,573 |
| 소계 | 153,803 | 17,109 |
| 비유동: | | |
| 선급금 | 4,671 | 12,611 |
| 소계 | 4,671 | 12,611 |
| 합계 | 158,474 | 29,720 |

9. 재고자산

당기말 현재 재고자산은 전액 상품입니다. 당기와 전기 중 당사가 인식한 재고자산평가손실(충당금 환입)은 없습니다.

10. 장기투자자산

(1) 당기말과 전기말 현재 장기투자자산의 내역은 다음과 같습니다.

| (단위: 천원) | | | | | |
|----------|------------|------------|-------|-----------|-----------|
| 구분 | 회사명 | 당기말 | | | 전기말 |
| | | 보유주식수 | 지분율 | 장부가액 | 장부가액 |
| 지분증권 | (주)수산중공업 | 1,542,007주 | 2.86% | 4,109,449 | 4,525,791 |
| | (주)수산인더스트리 | 211,436주 | 1.48% | 4,651,592 | - |
| 합계 | | | | 8,761,041 | 4,525,791 |

(2) 당기와 전기 중 장기투자자산의 변동내역은 다음과 같습니다.

| (단위: 천원) | | |
|---------------------|-----------|-----------|
| 구분 | 당기 | 전기 |
| 기타포괄손익-공정가치측정 금융자산: | | |
| 기초금액 | 4,525,791 | 4,703,121 |
| 취득 | 4,993,071 | - |
| 공정가치평가로 인한 평가손익 | (757,821) | (177,330) |
| 기말금액 | 8,761,041 | 4,525,791 |

당사는 당기 중 상기 공정가치 평가로 인한 평가손실(법인세효과 차감 후) 568,533천원을 기타포괄이익으로 인식하였으며, 당기말 현재 누적 평가이익(법인세효과 차감 후)은 1,622,785천원으로 당사는 이를 기타자본에 계상하고 있습니다.

11. 종속기업투자주식

(1) 당기말 및 전기말 현재 당사의 종속기업투자주식 내역은 다음과 같습니다.

| (단위: 천원) | | | | | |
|-----------|-----|--------|-----------|-----------|-----------|
| 회 사 명 | 소재지 | 지분율 | 취득원가 | 장부금액 | |
| | | | | 당기말 | 전기말 |
| (주)수산에너지솔 | 한국 | 66.36% | 9,456,995 | 3,456,490 | 5,490,490 |

(2) 당기와 전기 중 종속기업투자주식의 변동내역은 다음과 같습니다.

| (단위: 천원) | | | | |
|----------|-----------|-----------|-------------|-----------|
| 구분 | 기초 | 추가취득 | 손상인식액 | 기말 |
| 당기 | 5,490,490 | - | (2,034,000) | 3,456,490 |
| 전기 | 7,400,000 | 2,056,995 | (3,966,505) | 5,490,490 |

(3) 당사는 당기 중 외부평가를 통해 사용가치를 기준으로 회수가능가액을 산출하여 손상차손 2,034,000천원을 추가로 인식하였습니다. 사용가치 산출은 경영진이 승인한 향후 일정기간의 재무계획에 근거한 현금흐름추정치를 사용하였습니다. 동 기간에 대하여 사용된 매출액 성장률은 향후 일정기간의 현금흐름의 예측치를 산정하기 위한 추정매출성장률로 과거실적 및 시장전망에 근거하여 산정되었습니다. 산정된 영업가치에 비영업자산부채를 가감하여 사용가치를 산출하였으며, 그 내용은 다음과 같습니다.

| (단위: 천원) | |
|-----------------|-----------|
| 구분 | 금액 |
| 회수가능금액(사용가치)(A) | 3,456,490 |
| 손상전 투자주식장부금액(B) | 5,490,490 |
| 차이(C=B-A) | 2,034,000 |
| 종속기업투자주식손상차손 | 2,034,000 |

현금흐름할인법에 사용된 주요 투입변수는 다음과 같습니다.

| 투입변수 | 투입변수 범위 |
|----------|-------------|
| 가중평균자본비용 | 12.2%~16.4% |
| 영구성장률 | 0% |

(4) 당기말 현재 중속기업의 재무 및 손익현황은 다음과 같습니다.

| (단위: 천원) | | | | | |
|-----------|------------|-----------|-----------|-----------|-------------|
| 회사명 | 자산총액 | 부채총액 | 자본총액 | 매출액 | 당기순손실 |
| (주)수산에너지솔 | 12,325,927 | 7,713,109 | 4,612,818 | 4,462,081 | (3,284,796) |

12. 유형자산

(1) 당기와 전기 중 유형자산 장부금액의 변동내역은 다음과 같습니다.

① 당기

| (단위: 천원) | | | | | | | |
|----------|-------------|-----------|-------------|----------|-------------|-----------|-------------|
| 구 분 | 토지 | 건물 | 기계장치 | 차량운반구 | 집기비품 | 사용권자산 | 합 계 |
| 기초 | 11,265,413 | 3,382,274 | 1,434,683 | 33,698 | 923,222 | 76,240 | 17,115,530 |
| 취득/자본적지출 | - | 30,500 | 868,400 | - | 82,502 | 84,420 | 1,065,822 |
| 감가상각비 | - | (93,232) | (472,811) | (7,929) | (371,404) | (54,770) | (1,000,146) |
| 기타증감액(*) | (1,892,593) | (309,161) | - | - | 29,496 | - | (2,172,258) |
| 처분 | - | - | - | - | - | - | - |
| 기말 | 9,372,820 | 3,010,381 | 1,830,273 | 25,769 | 663,816 | 105,890 | 15,008,949 |
| 취득가액 | 9,372,820 | 3,492,325 | 6,542,375 | 39,645 | 2,473,634 | 251,447 | 22,172,246 |
| 감가상각누계액 | - | (481,944) | (4,712,102) | (13,876) | (1,809,818) | (145,557) | (7,163,297) |

(*) 당기 중 토지와 건물 기타증감액은 투자부동산으로 대체된 것이며 집기비품의 기타증가액은 상품으로부터 대체된 것입니다.

② 전기

| (단위: 천원) | | | | | | | |
|----------|------------|-----------|-------------|---------|-------------|-----------|-------------|
| 구 분 | 토지 | 건물 | 기계장치 | 차량운반구 | 집기비품 | 사용권자산 | 합 계 |
| 기초 | 11,265,413 | 3,478,278 | 860,937 | - | 770,402 | 152,374 | 16,527,404 |
| 취득/자본적지출 | - | - | 922,952 | 39,645 | 402,267 | 14,198 | 1,379,062 |
| 감가상각비 | - | (96,004) | (360,568) | (5,947) | (386,303) | (52,678) | (901,500) |
| 기타증감액(*) | - | - | 11,362 | - | 136,856 | - | 148,218 |
| 처분 | - | - | - | - | - | (37,654) | (37,654) |
| 기말 | 11,265,413 | 3,382,274 | 1,434,683 | 33,698 | 923,222 | 76,240 | 17,115,530 |
| 취득가액 | 11,265,413 | 3,830,902 | 6,401,610 | 39,645 | 2,977,566 | 178,508 | 24,693,644 |
| 감가상각누계액 | - | (448,628) | (4,966,927) | (5,947) | (2,054,344) | (102,268) | (7,578,114) |

(*) 상품으로부터 기계장치 및 집기비품으로 대체되었습니다.

(2) 당사는 당기말 현재 현대해상화재보험의 건물보험(부보금액: 15,799,994천원)에 가입하고 있습니다.

13. 무형자산

당기와 전기 중 무형자산의 증감내역은 다음과 같습니다.

(1) 당기

| (단위: 천원) | | | | | |
|----------|-------------|-----------|----------|-------------|-------------|
| 구분 | 산업재산권 | 소프트웨어 | 회원권 | 건설중인자산 | 합계 |
| 기초 | 2,350,461 | 267,280 | 86,199 | 200,000 | 2,903,940 |
| 취득 | 100,000 | 89,500 | - | 1,600,000 | 1,789,500 |
| 손상(*) | (371,000) | - | - | - | (371,000) |
| 대체 | 1,800,000 | - | - | (1,800,000) | - |
| 상각 | (516,584) | (147,195) | (9,799) | - | (673,578) |
| 기말 | 3,362,877 | 209,585 | 76,400 | - | 3,648,862 |
| 취득가액 | 5,995,147 | 1,183,752 | 95,998 | - | 7,274,897 |
| 감가상각누계액 | (2,261,270) | (974,167) | (19,598) | - | (3,255,035) |
| 손상차손누계액 | (371,000) | - | - | - | (371,000) |

(*) 당사는 당기 중 무형자산 손상차손 371,000천원을 인식하였습니다.

(2) 전기

| (단위: 천원) | | | | | |
|----------|-------------|-----------|---------|---------|-------------|
| 구분 | 산업재산권 | 소프트웨어 | 회원권 | 건설중인자산 | 합계 |
| 기초 | 2,748,334 | 389,303 | 47,001 | - | 3,184,638 |
| 취득 | 7,509 | 58,024 | 48,997 | 200,000 | 314,530 |
| 상각 | (405,382) | (180,047) | (9,799) | - | (595,228) |
| 기말 | 2,350,461 | 267,280 | 86,199 | 200,000 | 2,903,940 |
| 취득가액 | 4,095,147 | 1,094,252 | 95,998 | 200,000 | 5,485,397 |
| 감가상각누계액 | (1,744,686) | (826,972) | (9,799) | - | (2,581,457) |

14. 투자부동산

당기와 전기 중 투자부동산 장부금액의 변동내역은 다음과 같습니다.

(1) 당기

| (단위: 천원) | | | |
|----------|------------|-----------|------------|
| 구분 | 토지 | 건물 | 합계 |
| 기초 | 22,820,076 | 3,188,919 | 26,008,995 |
| 감가상각비 | - | (91,469) | (91,469) |
| 대체(*) | 1,892,593 | 309,160 | 2,201,753 |
| 기말 | 24,712,669 | 3,406,610 | 28,119,279 |
| 취득가액 | 24,712,669 | 3,910,979 | 28,623,648 |
| 감가상각누계액 | - | (504,369) | (504,369) |

(*) 당기 중 유형자산에서 대체된 것 입니다.

한편, 당기말 현재 당사의 투자부동산이 임대보증금과 관련하여 근저당(채권최고액: 100,000천원)이 설정되어 있습니다.

(2) 전기

| (단위: 천원) | | | | |
|----------|------------|-----------|-------------|------------|
| 구분 | 토지 | 건물 | 건설중인자산 | 합계 |
| 기초 | 17,862,750 | 2,970,213 | 1,000,000 | 21,832,963 |
| 취득/자본적지출 | 4,015,647 | 248,701 | - | 4,264,348 |
| 감가상각비 | - | (88,316) | - | (88,316) |
| 대체 | 941,679 | 58,321 | (1,000,000) | - |
| 기말 | 22,820,076 | 3,188,919 | - | 26,008,995 |
| 취득가액 | 22,820,076 | 3,541,903 | - | 26,361,979 |
| 감가상각누계액 | - | (352,984) | - | (352,984) |

당기와 전기 중 투자부동산에서 발생한 임대수익은 각각 573,392원 및 484,225천원이며, 임대수익이 발생한 투자부동산과 직접 관련된 운영비용은 각각 322,492천원 및 283,534천원입니다.

당기말 현재 투자부동산의 공정가치는 장부금액과 유의적인 차이가 없습니다.

(3) 당사는 당기말 현재 현대해상화재보험의 건물보험(부보금액: 15,799,994천원)에 가입하고 있습니다.

15. 리스

(1) 재무상태표에 인식된 금액

리스와 관련해서 재무상태표에 인식된 금액은 다음과 같습니다.

| (단위: 천원) | | |
|----------|---------|--------|
| 구분 | 당기말 | 전기말 |
| 사용권자산: | | |
| 차량운반구 | 97,259 | 68,550 |
| 부동산 | 8,632 | 7,690 |
| 합 계 | 105,891 | 76,240 |
| 리스부채:(*) | | |
| 유동 | 39,034 | 38,415 |
| 비유동 | 53,824 | 31,359 |
| 합 계 | 92,858 | 69,774 |

(*) 재무상태표 기타부채에 포함되어 있습니다.

당기 중 증가된 사용권자산은 84,420천원이며, 전기는 14,198천원입니다.

(2) 손익계산서상에 인식된 금액

리스와 관련해서 손익계산서에 인식된 금액은 다음과 같습니다.

| (단위: 천원) | | |
|---------------|--------|--------|
| 구분 | 당기 | 전기 |
| 사용권자산의 감가상각비: | | |
| 차량운반구 | 39,631 | 39,422 |
| 부동산 | 15,140 | 13,256 |
| 합 계 | 54,771 | 52,678 |
| 리스부채에 대한 이자비용 | 1,024 | 1,684 |
| 단기리스와 관련된 비용 | 20,117 | 19,752 |
| 소액리스와 관련된 비용 | 8,542 | 9,810 |

당기와 전기 중 리스의 총 현금유출은 각각 68,248천원 및 69,866천원입니다.

16. 매입채무 및 기타채무

당기말과 전기말 현재 매입채무 및 기타채무의 내역은 다음과 같습니다.

| (단위: 천원) | | | | |
|----------|-----------|-------|-----------|--------|
| 구분 | 당기말 | | 전기말 | |
| | 유동 | 비유동 | 유동 | 비유동 |
| 매입채무 | 300,559 | 9,686 | 1,680,045 | 38,775 |
| 미지급금 | 615,114 | - | 732,887 | - |
| 미지급비용 | 210,744 | - | 187,049 | - |
| 미지급배당금 | 22,184 | - | 22,396 | - |
| 합계 | 1,148,601 | 9,686 | 2,622,377 | 38,775 |

17. 기타부채

당기말과 전기말 현재 기타부채의 내역은 다음과 같습니다.

| (단위: 천원) | | |
|----------|---------|---------|
| 구분 | 당기말 | 전기말 |
| 유동: | | |
| 예수금 | 84,980 | 72,174 |
| 부가세예수금 | 526,421 | 169,721 |
| 금융리스부채 | 39,034 | 38,415 |
| 소계 | 650,435 | 280,310 |
| 비유동: | | |
| 금융리스부채 | 53,824 | 31,359 |
| 소계 | 53,824 | 31,359 |
| 합계 | 704,259 | 311,669 |

18. 자본 등

(1) 당사가 발행한 주식의 수 및 1주당 금액은 각각 6,751,000주 및 500원입니다.

(2) 당기말과 전기말 현재 당사의 자본잉여금은 전액 주식발행초과금이며, 기타자본은 기타포괄손익-공정가치 지분상품 평가이익입니다.

(3) 당기말과 전기말 현재 당사의 이익잉여금의 구성내역은 다음과 같습니다.

| (단위: 천원) | | |
|----------|------------|------------|
| 구분 | 당기말 | 전기말 |
| 이익준비금(*) | 813,815 | 729,428 |
| 임의적립금 | 17,209 | 17,209 |
| 미처분이익잉여금 | 49,491,553 | 47,374,787 |
| 합 계 | 50,322,577 | 48,121,424 |

(*) 당사는 상법의 규정에 따라, 자본금의 50%에 달할 때까지 매 결산기 금전에 의한 이익배당액의 10% 이상을 이익준비금으로 적립하고 있으며, 동 이익준비금은 자본전입과 결손보전 이외의 목적으로는 사용될 수 없습니다.

(4) 당기와 전기의 이익잉여금 처분계산서는 다음과 같습니다.

| | | | |
|----------|------------------------------------|----------|------------------------------------|
| 제 25(당기) | 2022년 1월 1일 부터 2022년 12월 31일 까지 | 제 24(전기) | 2021년 1월 1일 부터 2021년 12월 31일 까지 |
| 처분예정일 | 2023년 3월 30일 | 처분확정일 | 2022년 3월 29일 |

| (단위: 원) | | | |
|--|----------------|----------------|----------------|
| 구분 | 당기 | | 전기 |
| I. 미처분이익잉여금 | | 49,491,552,603 | 47,374,786,758 |
| 전기이월미처분이익잉여금 | 46,446,524,258 | | 46,624,983,101 |
| 당기순이익 | 3,045,028,345 | | 749,803,657 |
| II. 이익잉여금처분액 | | 928,262,500 | 928,262,500 |
| 이익준비금 | 84,387,500 | | 84,387,500 |
| 배당금 | | | |
| 현금배당 | 843,875,000 | | 843,875,000 |
| 주당배당금(률) 보통주: 당기 125원(25%) 전기 125원(25%) | | | |
| III. 차기이월미처분이익잉여금 | | 48,563,290,103 | 46,446,524,258 |

19. 배당금

당기와 전기의 배당금 내역은 다음과 같습니다.

| (단위: 주, 원) | | |
|------------|-------------|-------------|
| 구분 | 당기 | 전기 |
| 배당종류 | 현금배당 | 현금배당 |
| 유통주식수 | 6,751,000 | 6,751,000 |
| 액면금액 | 500 | 500 |
| 배당률 | 25.0% | 25.0% |
| 배당금 총액 | 843,875,000 | 843,875,000 |

20. 수익

(1) 당기와 전기 중 발생한 영업수익의 내역은 다음과 같습니다.

| | | | (단위: 천원) | |
|---------------------|-----------|------------|------------|--|
| 구분 | | 당기 | 전기 | |
| 보안사업 | | 13,135,152 | 11,806,968 | |
| 통신서비스사업 | | 8,107,702 | 8,556,327 | |
| 기타 | | 573,392 | 484,225 | |
| 합 계 | | 21,816,246 | 20,847,520 | |
| 수익인식시기 | | | | |
| 고객과의 계약에서 생기는 수익 | 한 시점에 이행 | 13,135,152 | 11,806,968 | |
| | 기간에 걸쳐 이행 | 8,681,094 | 9,040,552 | |
| 합 계 | | 21,816,246 | 20,847,520 | |

(2) 당기와 전기 중 발생한 기타수익의 내역은 다음과 같습니다.

| | | | (단위: 천원) | |
|----------|--|-------|----------|--|
| 구분 | | 당기 | 전기 | |
| 유형자산처분이익 | | 1,166 | - | |
| 잡이익 | | 6,312 | 51,055 | |
| 합 계 | | 7,478 | 51,055 | |

(3) 당기와 전기 중 발생한 금융수익의 내역은 다음과 같습니다.

| | | | (단위: 천원) | |
|-------|--|---------|----------|--|
| 구분 | | 당기 | 전기 | |
| 이자수익 | | 359,711 | 179,836 | |
| 외환차익 | | 77 | 53 | |
| 배당금수익 | | 15,420 | 15,420 | |
| 합 계 | | 375,208 | 195,309 | |

21. 비용의 성격별 분류

당기와 전기 중 비용의 성격별 분류내역은 다음과 같습니다.

| (단위: 천원) | | | | |
|----------|--------------|------------|------------|-----------|
| 구분 | 비용의 성격 | 당기 | 전기 | |
| 영업비용 | 임직원급여 | 급여 | 4,320,649 | 4,039,037 |
| | | 퇴직급여 | 582,947 | 525,008 |
| | | 소 계 | 4,903,596 | 4,564,045 |
| | 기타 인건비성 경비 | 복리후생비 | 443,978 | 391,097 |
| | | 여비교통비 | 226,415 | 117,787 |
| | | 통신비 | 73,313 | 74,605 |
| | | 교육훈련비 | 32,885 | 17,261 |
| | | 소 계 | 776,591 | 600,750 |
| | 연구개발비 | 급여 등 | 1,554,024 | 1,179,904 |
| | 자산 상각비 | 감가상각비 | 1,000,146 | 901,500 |
| | | 무형자산상각비 | 673,579 | 595,228 |
| | | 투자부동산상각비 | 91,469 | 88,316 |
| | | 소 계 | 1,765,194 | 1,585,044 |
| | 임차료 | 지급임차료 | 20,117 | 19,752 |
| | 수수료 | 지급수수료 | 1,267,887 | 1,045,036 |
| | 기타 | 접대비 | 185,033 | 159,719 |
| | | 세금과공과 | 396,999 | 352,671 |
| | | 대손상각비 | (44,984) | 33,329 |
| | | 재료비 | 3,315,357 | 4,304,862 |
| | | 판매수수료 | 1,124,698 | 1,121,955 |
| | | 건물관리비 | 184,922 | 209,331 |
| 기타 | | 332,987 | 367,307 | |
| 소 계 | | 5,495,012 | 6,549,174 | |
| 영업비용 합계 | | 15,782,421 | 15,543,705 | |
| 기타비용 | 종속기업투자주식손상차손 | 2,034,000 | 3,966,505 | |
| | 기부금 | 157,500 | - | |
| | 무형자산손상차손 | 371,000 | - | |
| | 잡손실 | - | 220 | |
| | 기타비용 합계 | 2,562,500 | 3,966,725 | |
| 금융비용 | 외환차손 | 119 | 187 | |
| | 이자비용 | 1,024 | 1,684 | |
| | 금융비용 합계 | 1,143 | 1,871 | |

22. 종업원급여

(1) 당기와 전기 중 비용으로 인식된 종업원급여의 내역은 다음과 같습니다.

| (단위: 천원) | | |
|-------------------|-----------|-----------|
| 구 분 | 당기 | 전기 |
| 급여 | 5,757,146 | 5,129,235 |
| 확정기여형 퇴직급여제도 관련비용 | 582,947 | 525,008 |
| 기타장기종업원급여 | 685 | 2,287 |
| 합 계 | 6,340,778 | 5,656,530 |

(2) 당기말과 전기말 현재 기타장기급여부채의 내역은 다음과 같습니다.

| (단위: 천원) | | |
|----------------|--------|--------|
| 구 분 | 당기말 | 전기말 |
| 기타장기급여부채의 현재가치 | 44,510 | 48,625 |

23. 법인세비용 및 이연법인세

(1) 당기와 전기 중 법인세비용의 내역은 다음과 같습니다.

| (단위: 천원) | | |
|-----------------|-----------|----------|
| 구분 | 당기 | 전기 |
| 당기법인세 | 798,778 | 798,322 |
| 이연법인세 | (180,225) | (13,953) |
| 법인세추납액 | - | 8,398 |
| 자본에 직접반영된 법인세비용 | 189,288 | 39,013 |
| 법인세비용 | 807,841 | 831,780 |

(2) 법인세비용차감전순이익에 대한 법인세비용과 이익에 대해 적용되는 가중평균세율을 사용하여 이론적으로 계산된 금액과의 차이는 다음과 같습니다.

| (단위: 천원) | | |
|------------------|-----------|-----------|
| 구분 | 당기 | 전기 |
| 법인세비용차감전순이익 | 3,852,868 | 1,581,584 |
| 법인세율로 계산된 법인세비용 | 825,631 | 325,948 |
| 법인세 효과 | (17,790) | 505,832 |
| - 세무상 과세되지 않는 비용 | 24,331 | 17,826 |
| - 세무상 과세되지 않는 수익 | (2,816) | (2,602) |
| - 세액공제 | (490,231) | (383,426) |
| - 미인식한 이연법인세자산 | 447,480 | 873,692 |
| - 기타 | 3,446 | 342 |
| 법인세비용 | 807,841 | 831,780 |
| 유효법인세율 | 20.97% | 52.59% |

(3) 당기와 전기 중 기타포괄손익누계액의 각 구성항목과 관련된 법인세효과는 다음과 같습니다.

| (단위: 천원) | | | | | | |
|------------------------|-----------|---------|-----------|-----------|--------|-----------|
| 구분 | 당기말 | | | 전기말 | | |
| | 반영 전 | 법인세효과 | 반영 후 | 반영 전 | 법인세효과 | 반영 후 |
| 기타포괄손익-공정가치측정지분상품 평가이익 | (757,821) | 189,288 | (568,533) | (177,331) | 39,012 | (138,319) |

(4) 당기와 전기 중 동일 과세당국과 관련된 금액을 상계하기 이전의 이연법인세자산 (부채) 변동은 다음과 같습니다.

① 당기

| (단위: 천원) | | | | |
|--------------------|-----------|----------|---------|-----------|
| 구분 | 기초 | 당기손익반영 | 자본반영 | 기말 |
| 대손충당금 | 161,443 | (51,163) | - | 110,280 |
| 감가상각비 | (167,732) | (14,619) | - | (182,351) |
| 미수수익 | (7,407) | (15,144) | - | (22,551) |
| 기타포괄손익-공정가치측정 지분상품 | (618,064) | - | 189,288 | (428,776) |
| 연차수당 | 32,820 | 2,174 | - | 34,994 |
| 재고자산평가손실 | 3,533 | (3,533) | - | - |
| 회원권 | 10,234 | (512) | - | 9,722 |
| 무형자산손상차손 | - | 77,539 | - | 77,539 |
| 대손금 | 5,566 | (278) | - | 5,288 |
| 리스부채 | (16,773) | (5,358) | - | (22,131) |
| 사용권자산 | 15,350 | 4,057 | - | 19,407 |
| 보증금현재가치할인차금 | 10,642 | (1,077) | - | 9,565 |
| 기타장기종업원급여 | 10,698 | (1,395) | - | 9,303 |
| 기타 | 5,248 | 247 | - | 5,495 |
| 합 계 | (554,442) | (9,062) | 189,288 | (374,216) |

② 전기

| (단위: 천원) | | | | |
|--------------------|-----------|----------|--------|-----------|
| 구분 | 기초 | 당기손익반영 | 자본반영 | 기말 |
| 대손충당금 | 158,641 | 2,801 | - | 161,442 |
| 감가상각비 | (124,668) | (43,065) | - | (167,733) |
| 미수수익 | (9,699) | 2,293 | - | (7,406) |
| 기타포괄손익-공정가치측정 지분상품 | (657,078) | - | 39,012 | (618,066) |
| 연차수당 | 33,962 | (1,141) | - | 32,821 |
| 재고자산평가손실 | 3,532 | - | - | 3,532 |
| 회원권 | 10,234 | - | - | 10,234 |
| 대손금 | 5,566 | - | - | 5,566 |
| 리스부채 | (33,522) | 16,750 | - | (16,772) |
| 사용권자산 | 32,071 | (16,721) | - | 15,350 |
| 보증금현재가치할인차금 | 2,017 | 8,626 | - | 10,643 |
| 기타장기종업원급여 | 10,546 | 151 | - | 10,697 |
| 기타 | 2 | 5,246 | - | 5,248 |
| 합 계 | (568,396) | (25,060) | 39,012 | (554,444) |

(5) 당기말과 전기말 현재 이연법인자산(부채)로 인식되지 않은 차감(가산)할 일시적 차이는 각각 6,106,583천원, 4,072,583천원입니다.

24. 주당이익

당기와 전기의 기본주당이익의 계산내역은 다음과 같습니다.

| (단위: 원, 주) | | |
|-------------|---------------|-------------|
| 구분 | 당기 | 전기 |
| 보통주당기순이익 | 3,045,028,345 | 749,803,657 |
| 가중평균유통보통주식수 | 6,751,000 | 6,751,000 |
| 기본주당이익 | 451 | 111 |

당사는 당기와 전기 중 발행된 잠재적 보통주가 없으므로 희석주당이익은 기본주당 이익과 동일합니다.

25. 영업으로부터 창출된 현금흐름

(1) 당기와 전기 중 영업으로부터 창출된 현금흐름은 다음과 같습니다.

| (단위: 천원) | | |
|----------------|-------------|-------------|
| 구분 | 당기 | 전기 |
| 법인세비용차감전순이익 | 3,852,868 | 1,581,584 |
| 수익·비용 조정 | | |
| 대손상각비(환입) | (44,984) | 33,329 |
| 감가상각비 | 1,000,146 | 901,500 |
| 무형자산상각비 | 673,579 | 595,228 |
| 투자부동산상각비 | 91,469 | 88,316 |
| 무형자산손상차손 | 371,000 | - |
| 종속기업투자주식손상차손 | 2,034,000 | 3,966,505 |
| 이자비용 | 1,024 | 1,684 |
| 이자수익 | (359,711) | (179,836) |
| 배당금수익 | (15,420) | (15,420) |
| 잡이익 | - | (427) |
| 유형자산처분이익 | (1,166) | - |
| 기타장기종업원급여 | 685 | 2,287 |
| 자산·부채의 변동 | | |
| 매출채권의 감소(증가) | 785,727 | (2,110,492) |
| 미수금의 감소(증가) | (2,756) | 21,551 |
| 선급금의 감소(증가) | (128,085) | 91,738 |
| 선급비용의 증가 | (669) | (1,618) |
| 재고자산의 증가 | (915,534) | (1,621,358) |
| 임대보증금의 증가 | 100,000 | - |
| 외상매입금의 증가(감소) | (1,408,575) | 895,043 |
| 미지급금의 증가(감소) | (93,618) | 97,129 |
| 예수금의 증가 | 12,806 | 1,303 |
| 미지급비용의 증가(감소) | 23,695 | (7,427) |
| 기타장기종업원부채의 감소 | (4,800) | (1,600) |
| 계약부채의 증가(감소) | 235,738 | (23,298) |
| 부가세예수금의 증가(감소) | 356,700 | (147,405) |

| (단위: 천원) | | |
|----------|-----------|-----------|
| 구분 | 당기 | 전기 |
| 합계 | 6,564,119 | 4,168,316 |

(2) 당기와 전기 중 현금의 유입·유출이 없는 거래 중 중요한 사항은 다음과 같습니다.

| (단위: 천원) | | |
|---------------------|-----------|-----------|
| 구분 | 당기 | 전기 |
| 건설중인자산의 투자부동산 대체 | - | 1,000,000 |
| 건설중인자산의 무형자산 대체 | 1,800,000 | - |
| 유형자산취득 미지급금 | 24,155 | 397,844 |
| 무형자산취득 미지급금 | - | 48,997 |
| 투자부동산 취득관련 임대보증금 승계 | - | 240,000 |
| 토지 및 건물의 투자부동산 대체 | 2,201,753 | - |
| 매출채권제각 | 125,400 | - |

(3) 보고기간 중 재무활동에서 생기는 부채의 변동은 다음과 같습니다.

① 당기

| (단위: 천원) | | | | | |
|----------|--------|-----------|---------|---------|--------|
| 구분 | 당기초 | 재무활동 현금흐름 | 기타 | 비현금거래 | 당기말 |
| 미지급배당금 | 22,396 | (844,086) | - | 843,875 | 22,185 |
| 리스부채 | 69,774 | (38,565) | (1,024) | 62,673 | 92,858 |

② 전기

| (단위: 천원) | | | | | |
|----------|---------|-----------|---------|----------|--------|
| 구분 | 기초 | 재무활동 현금흐름 | 기타 | 비현금거래 | 당기말 |
| 미지급배당금 | 24,722 | (846,202) | - | 843,875 | 22,395 |
| 리스부채 | 145,779 | (38,620) | (1,684) | (35,701) | 69,774 |

26. 특수관계자 거래

(1) 당기말 현재 당사의 주요한 특수관계자 현황은 다음과 같습니다.

| 구분 | 회사명 |
|---------|--|
| 종속기업 | (주)수산에너지솔 |
| | SOOSAN ENESOL VINA COMPANY LIMITED |
| 기타특수관계자 | 수산중공업 |
| | 수산기계청도유한공사 |
| | Soosan USA Inc. |
| | (주)수산씨에스엠 |
| | 전진(상해)설비임대무역유한공사 |
| | (주)수산이앤에스 |
| | (주)수산홈텍 |
| | (주)수산뉴텍 |
| | (주)에스에이치파워 |
| | SH SOLAR FARM VINA |
| | SOOSAN ENERGY MIDDLE EAST LLC |
| | New Line SOOSAN Middle East Energy Equipment LLC |
| | (주)수산인더스트리 |
| | (주)두성특장차 |
| | SOOSAN VINA MOTOR CO., LTD. |
| | Soosan Japan Co., Ltd. |
| 정석현 | |

(2) 당기와 전기 중 특수관계자와의 주요한 거래내역은 다음과 같습니다.

| (단위: 천원) | | | | |
|-----------|------------|------------|------------|------------|
| 구분 | 당기 | | 전기 | |
| | 영업수익 등(*1) | 영업비용 등(*2) | 영업수익 등(*1) | 영업비용 등(*2) |
| 종속기업: | | | | |
| 주수산에너지 | 45,324 | - | - | 3,000 |
| 기타 특수관계자: | | | | |
| 주수산중공업 | 17,473 | - | 15,420 | - |
| 주수산인더스트리 | 184,140 | 16,146 | 279,211 | 13,976 |
| 주수산이앤에스 | 91,403 | - | 8,980 | - |
| 주수산CSM | 2,377 | - | - | - |
| 주두성특장차 | 12,528 | - | - | - |
| 주수산홈텍 | 140 | - | - | 4,148 |
| 합계 | 353,385 | 16,146 | 303,611 | 21,124 |

(*1) 임대수익, 금융수익(배당금수익) 및 기타수익(잡이익)으로 구성되어 있습니다.

(*2) 영업비용(건물관리비, 복리후생비등), 배당금지급으로 구성되어 있습니다.

당기말 현재 특수관계자 채권에 대한 대손충당금 설정액은 194천원이며, 당기 중 발생한 대손상각비는 191천원이며, 전기말 특수관계자 채권에 대한 대손충당금 설정액은 없습니다.

(3) 당기말과 전기말 현재 특수관계자에 대한 채권·채무 잔액은 다음과 같습니다.

| (단위: 천원) | | | | |
|-----------|--------|---------|--------|--------|
| 구분 | 당기말 | | 전기말 | |
| | 채권(*1) | 채무(*2) | 채권(*1) | 채무(*2) |
| 종속기업: | | | | |
| 주수산에너지 | 5,500 | - | - | - |
| 기타 특수관계자: | | | | |
| 주수산인더스트리 | 21,277 | 58,500 | 10,958 | 48,500 |
| 주수산이앤에스 | 43,052 | 100,000 | 440 | 10,000 |
| 주두성특장차 | 13,365 | - | - | - |
| 합계 | 83,194 | 158,500 | 11,398 | 58,500 |

(*1) 매출채권, 미수금등으로 구성되어 있습니다.

(*2) 전액 임대보증금으로 구성되어 있습니다.

(4) 당기 및 전기 중 특수관계자와의 자금거래 내역은 다음과 같습니다.

| (단위: 천원) | | | | |
|----------|------------|----------|----------|----|
| 구분 | 당기 | 내역 | 당기 | 전기 |
| 특수관계자 | (주)수산인더스트리 | 임대보증금 증가 | 38,500 | - |
| 특수관계자 | (주)수산이앤에스 | 임대보증금 증가 | 100,000 | - |
| | | 임대보증금 감소 | (10,000) | - |

(5) 보고기간 중 특수관계자인 주주에게 지급한 배당금은 378,400천원(전기: 409,650천원)입니다.

(6) 주요 경영진(상근등기·비등기 임원)에게 지급됐거나 지급될 보상금액은 다음과 같습니다.

| (단위: 천원) | | |
|----------|-----------|-----------|
| 구분 | 당기 | 전기 |
| 급여 | 1,273,202 | 1,112,586 |
| 퇴직급여 | 229,715 | 184,597 |
| 합계 | 1,502,917 | 1,297,183 |

(7) 당기말 현재 당사가 특수관계자를 위하여 제공하고 있는 담보 및 보증의 내역은 없습니다.

(8) 당기말 현재 당사가 특수관계자로부터 제공받고 있는 담보 및 보증의 내역은 없습니다.

27. 약정사항 등

(1) 당사는 서울보증보험(주)로부터 이행계약 및 하자보증 등에 대한 지급보증을 제공받고 있으며, 당기말 현재 보증금액은 334,106천원(전기말: 486,835천원)입니다. 그 외에 당기말 현재 당사가 타인에게 제공한 또는 제공받은 보증내역은 없습니다. 또한 당사는 현대해상화재보험(주) 등에 임직원단체상해보험 등을 가입하고 있습니다.

(2) 당기말 현재 당사의 투자부동산이 임대보증금과 관련하여 근저당 (채권최고액: 100,000천원)이 설정되어 있습니다.

(3) 담보제공자산

당기말 현재 당사가 담보로 제공 받은 자산 및 제공한 자산은 없습니다.

(4) 사용제한 금융자산

당기말 현재 사용이 제한된 금융상품은 없습니다.

6. 배당에 관한 사항

가. 회사의 배당정책

당사는 아래와 같이 최근 5년간 당기순이익의 15%이상(평균 38.8%)을 현금배당금으로 지급했습니다. 당사는 안정적인 수익창출을 통하여 지속적으로 배당가능재원을 확보할 예정이며, 배당을 주주에 대한 이익반환의 기본형태로 보고 주주의 배당요구를 충족시키 수 있도록 노력하겠습니다.

최근 5년간 배당내역

| 구분 | 제21기 | 제22기 | 제23기 | 제24기 | 제25기 |
|--------|----------------|----------------|----------------|-------------|---------------|
| 주당 배당금 | 75원 | 75원 | 125원 | 125원 | 125원 |
| 배당금 총액 | 506,325,000원 | 506,325,000원 | 843,875,000원 | 843,875,000 | 843,875,000 |
| 당기순이익* | 3,120,145,380원 | 2,903,089,273원 | 4,159,286,135원 | 749,803,657 | 3,045,028,345 |
| 배당성향 | 16.2% | 17.4% | 20.3% | 112.5% | 27.7% |

* 별도재무제표 기준

당사는 상법상 배당가능재원 확보시, 회사 정관 규정에 의거하여 이익규모 및 미래성장을 위한 투자재원 확보, 기업의 재무구조 건전성 유지 등의 요인을 종합적으로 고려하여 배당정책을 결정할 예정입니다. 또한, 지속적인 주주가치 증대를 위해 핵심사업에 대한 경쟁력 확보와 안정적 수익 창출을 통하여, 주주의 배당요구를 충족시킬 수 있도록 배당을 실시할 계획이며 사업환경, 투자, Cash Flow, 부채비율에 따른 재무구조 개선여부 등을 종합적으로 고려한 잉여현금흐름을 배당재원으로 하여금 그 배당성향을 점차 늘려나갈 계획입니다.

또한, 당사의 향후 배당방향 등 주주환원정책은 IR 활동을 통하여 주주에게 충분히 안내드릴 예정이며, 주주 친화적인 배당정책이 달성 가능하도록 지속적으로 노력하겠습니다. 향후 배당정책의 결정은 내부 이사회 등의 결의를 거쳐 공시, 회사 홈페이지 등을 통해 안내드릴 수 있도록 할 예정입니다.

* 당사는 본 보고서 제출일 현재 자사주 매입 또는 소각과 관련된 계획이 구체화된 바는 없습니다.

나. 배당관련 정관규정

제51조(이익금의 처분)

이 회사는 매사업연도의 처분전 이익잉여금을 다음과 같이 처분한다.

1. 이익준비금
2. 기타의 법정적립금
3. 배당금
4. 임의적립금
5. 기타의 이익잉여금처분액

제53조(이익배당)

- ① 이익의 배당은 금전과 주식으로 할 수 있다.
- ② 이익의 배당을 주식으로 하는 경우 회사가 수종의 주식을 발행한 때에는 주주 총회의 결의로 그와 다른 종류의 주식으로도 할 수 있다.
- ③ 제1항의 배당은 매결산기말 현재의 주주명부에 기재된 주주 또는 등록된 질권자에게 지급한다.
- ④ 이익배당은 주주총회의 결의로 정한다. 다만, 제49조 제6항에 따라 재무제표를 이사회가 승인한 경우 이사회 결의로 이익배당을 정한다.

제54조(배당금지청구권의 소멸시효)

- ① 배당금의 지급청구권은 5년간 이를 행사 하지 아니하면 소멸시효가 완성한다.
- ② 제1항의 시효의 완성으로 인한 배당금은 이 회사에 귀속한다.

다. 주요배당지표

| 구 분 | 주식의 종류 | 당기 | 전기 | 전전기 |
|----------------|--------|-------|------|-------|
| | | 제25기 | 제24기 | 제23기 |
| 주당액면가액(원) | | 500 | 500 | 500 |
| (연결)당기순이익(백만원) | | 1,175 | 378 | 2,023 |
| (별도)당기순이익(백만원) | | 3,045 | 750 | 4,159 |
| (연결)주당순이익(원) | | 369 | 263 | 418 |
| 현금배당금총액(백만원) | | 844 | 844 | 844 |
| 주식배당금총액(백만원) | | - | - | - |
| (연결)현금배당성향(%) | | 0.72 | 2.23 | 41.71 |
| 현금배당수익률(%) | 보통주 | 1.11 | 0.77 | 0.95 |
| | 우선주 | - | - | - |
| 주식배당수익률(%) | 보통주 | - | - | - |
| | 우선주 | - | - | - |
| 주당 현금배당금(원) | 보통주 | 125 | 125 | 125 |
| | 우선주 | - | - | - |
| 주당 주식배당(주) | 보통주 | - | - | - |
| | 우선주 | - | - | - |

라. 과거 배당 이력

(단위: 회, %)

| 연속 배당횟수 | | 평균 배당수익률 | |
|----------|------|----------|--------|
| 분기(중간)배당 | 결산배당 | 최근 3년간 | 최근 5년간 |
| - | 13 | 0.95 | 1.01 |

7. 증권의 발행을 통한 자금조달에 관한 사항

7-1. 증권의 발행을 통한 자금조달 실적

[지분증권의 발행 등과 관련된 사항]

증자(감자)현황

(기준일: 2022년 12월 31일)

(단위: 원, 주)

| 주식발행 (감소)일자 | 발행(감소) 형태 | 발행(감소)한 주식의 내용 | | | | |
|----------------|--------------|----------------|-----------|------------|----------------|------|
| | | 종류 | 수량 | 주당 액면가액 | 주당발행 (감소)가액 | 비고 |
| 1998.03.03 | - | 보통주 | 40,000 | 5,000 | 200,000,000 | - |
| 1999.10.29 | 유상증자(주주배정) | 보통주 | 60,000 | 5,000 | 300,000,000 | - |
| 2000.01.15 | 유상증자(주주배정) | 보통주 | 60,000 | 5,000 | 300,000,000 | - |
| 2000.03.01 | 유상증자(주주배정) | 보통주 | 60,000 | 5,000 | 300,000,000 | - |
| 2000.07.31 | 주식분할 | 보통주 | 2,200,000 | 500 | 1,100,000,000 | 액면분할 |
| 2001.06.22 | 유상증자(주주배정) | 보통주 | 800,000 | 500 | 400,000,000 | - |
| 2005.10.28 | 유상증자(주주배정) | 보통주 | 2,000,000 | 500 | 1,000,000,000 | - |
| 2016.10.06 | 유상증자(일반공모) | 보통주 | 1,751,000 | 500 | 875,500,000 | - |

[채무증권의 발행 등과 관련된 사항]

채무증권 발행실적

(기준일: -)

(단위: 원, %)

| 발행회사 | 증권종류 | 발행방법 | 발행일자 | 권면(전자 등록)총액 | 이자율 | 평가등급 (평가기관) | 만기일 | 상환 여부 | 주관회사 |
|------|------|------|------|----------------|-----|----------------|-----|----------|------|
| - | - | - | - | - | - | - | - | - | - |
| - | - | - | - | - | - | - | - | - | - |
| 합 계 | - | - | - | - | - | - | - | - | - |

기업어음증권 미상환 잔액

(기준일: -)

(단위: 원)

| 잔여만기 | | 10일 이하 | 10일초과 30일이하 | 30일초과 90일이하 | 90일초과 180일이하 | 180일초과 1년이하 | 1년초과 2년이하 | 2년초과 3년이하 | 3년 초과 | 합 계 |
|-----------|----|--------|----------------|----------------|-----------------|----------------|--------------|--------------|-------|-----|
| 미상환 잔액 | 공모 | - | - | - | - | - | - | - | - | - |
| | 사모 | - | - | - | - | - | - | - | - | - |
| | 합계 | - | - | - | - | - | - | - | - | - |

단기사채 미상환 잔액

(기준일: -)

(단위: 원)

| 잔여만기 | | 10일 이하 | 10일초과 30일이하 | 30일초과 90일이하 | 90일초과 180일이하 | 180일초과 1년이하 | 합 계 | 발행 한도 | 잔여 한도 |
|-----------|----|--------|----------------|----------------|-----------------|----------------|-----|-------|-------|
| 미상환 잔액 | 공모 | - | - | - | - | - | - | - | - |
| | 사모 | - | - | - | - | - | - | - | - |
| | 합계 | - | - | - | - | - | - | - | - |

회사채 미상환 잔액

(기준일: -)

(단위: 원)

| 잔여만기 | | 1년 이하 | 1년초과 2년이하 | 2년초과 3년이하 | 3년초과 4년이하 | 4년초과 5년이하 | 5년초과 10년이하 | 10년초과 | 합 계 |
|-----------|----|-------|--------------|--------------|--------------|--------------|---------------|-------|-----|
| 미상환 잔액 | 공모 | - | - | - | - | - | - | - | - |
| | 사모 | - | - | - | - | - | - | - | - |
| | 합계 | - | - | - | - | - | - | - | - |

신종자본증권 미상환 잔액

(기준일: -)

(단위: 원)

| 잔여만기 | | 1년 이하 | 1년초과 5년이하 | 5년초과 10년이하 | 10년초과 15년이하 | 15년초과 20년이하 | 20년초과 30년이하 | 30년초과 | 합 계 |
|-----------|----|-------|--------------|---------------|----------------|----------------|----------------|-------|-----|
| 미상환 잔액 | 공모 | - | - | - | - | - | - | - | - |
| | 사모 | - | - | - | - | - | - | - | - |
| | 합계 | - | - | - | - | - | - | - | - |

조건부자본증권 미상환 잔액

(기준일: -)

(단위: 원)

| 잔여만기 | | 1년 이하 | 1년초과 2년이하 | 2년초과 3년이하 | 3년초과 4년이하 | 4년초과 5년이하 | 5년초과 10년이하 | 10년초과 20년이하 | 20년초과 30년이하 | 30년초과 | 합 계 |
|-----------|----|-------|--------------|--------------|--------------|--------------|---------------|----------------|----------------|-------|-----|
| 미상환 잔액 | 공모 | - | - | - | - | - | - | - | - | - | - |
| | 사모 | - | - | - | - | - | - | - | - | - | - |
| | 합계 | - | - | - | - | - | - | - | - | - | - |

7-2. 증권의 발행을 통해 조달된 자금의 사용실적

해당사항없음.

8. 기타 재무에 관한 사항

가. 대손충당금 설정현황

(1) 계정과목별 대손충당금 설정내역

(단위 : 천원, %)

| 구 분 | 계정과목 | 채권금액 | 대손충당금 | 대손충당금 설정률 |
|------|------|-----------|-----------|--------------|
| 제25기 | 매출채권 | 8,007,259 | 1,045,545 | 13.1% |
| | 미수수익 | 108,257 | - | - |
| | 미수금 | 69,996 | - | - |
| | 합 계 | 8,185,512 | 1,045,545 | 12.8% |
| 제24기 | 매출채권 | 8,679,844 | 1,150,281 | 13.3% |
| | 미수수익 | 35,184 | - | - |
| | 미수금 | 65,589 | - | - |
| | 합 계 | 8,780,617 | 1,150,281 | 13.1% |
| 제23기 | 매출채권 | 6,697,933 | 979,684 | 14.6% |
| | 미수수익 | 44,570 | - | - |
| | 미수금 | 90,783 | - | - |
| | 합 계 | 6,833,286 | 979,684 | 14.3% |

(2) 대손충당금 변동현황

(단위 : 천원)

| 구분 | 제25기 | 제24기 | 제23기 |
|-------------------|-----------|-----------|---------|
| 1. 기초 대손충당금 잔액 합계 | 1,150,280 | 979,684 | 694,519 |
| 2. 순대손처리액(①-②±③) | (104,735) | - | 191,263 |
| ① 대손처리액(상각채권액) | (125,400) | - | - |
| ② 상각채권회수액 | - | - | - |
| ③ 기타증감액(*) | - | - | 191,263 |
| 3. 대손상각비 계상(환입)액 | 20,665 | 170,596 | 93,902 |
| 4. 기말 대손충당금 잔액 합계 | 1,045,545 | 1,150,280 | 979,684 |

(*)사업결합으로 인한 증가금액입니다.

(3) 매출채권관련 대손충당금 설정방침

① 대손충당금 설정 방침 : 보고기간 말 현재의 매출채권과 기타채권 잔액에 대하여 과거의 대손경험률과 장래의 대손예상액을 기초로 대손충당금을 설정

② 대손경험률 및 대손예상액 산정 근거

회수기일이 도래이후 1년이상 회수되고 있지 않은 채권에 대해 100% 설정, 회수기일경과 1년 이내의 채권에 대해서는 과거 3개년평균 대손경험율을 적용하여 적용

③ 대손처리기준

매출채권 등에 대해 아래와 같은 사유발생시 실대손 처리

- 파산, 부도, 강제집행, 사업의 폐지, 채무자의 사망, 실종 등으로 인해 채권의 회사 불능이 객관적으로 입증된 경우
- 소송에 패소하였거나 법적 청구권이 소멸한 경우
- 외부 채권회수 전문기관이 회수가 불가능하다고 통지한 경우
- 담보설정 부실채권, 보험Cover 채권은 담보물을 처분하거나 보험사로부터 보험금을 수령한 경우
- 회수에 따른 비용이 채권금액을 초과하는 경우

(4) 현재 경과기간별 매출채권 잔액 현황

(단위 : 천원, %)

| 구분 | 경과기간 | 3개월 이하 | 3개월 초과 6개월 이하 | 6개월 초과 9개월 이하 | 9개월 초과 | 계 |
|---------|------|-----------|------------------|------------------|---------|-----------|
| | 금액 | 일반 | 6,675,713 | 430,123 | 6,254 | 895,170 |
| 특수관계자 | | - | - | - | - | - |
| 계 | | 6,675,713 | 430,123 | 6,254 | 895,170 | 8,007,260 |
| 구성비율(%) | | 83.4% | 5.4% | 0.1% | 11.2% | 100.0% |

나. 재고자산 현황 등

(1) 재고자산의 사업부문별 보유현황

(단위: 천원, %, 회)

| 사업부문 | 계정과목 | 제25기 | 제24기 | 제23기 | 비고 |
|---|------|-----------|-----------|-----------|----|
| 보안사업 | 상품 | 3,883,172 | 2,997,134 | 1,523,994 | - |
| | 소 계 | 3,883,172 | 2,997,134 | 1,523,994 | - |
| 알류미늄 커패시터 | 상품 | 71,694 | 70,298 | 345,063 | - |
| | 제품 | 574,296 | 509,977 | 204,065 | - |
| | 재공품 | 177,578 | 496,763 | 194,343 | - |
| | 원재료 | 711,486 | 1,269,341 | 677,032 | - |
| | 저장품 | 28,865 | 6,186 | 9,883 | - |
| | 미착품 | 11,381 | 8,490 | 9,943 | - |
| | 소 계 | 1,575,302 | 2,361,056 | 1,440,329 | - |
| 합 계 | 상품 | 3,954,866 | 3,067,432 | 1,869,057 | - |
| | 제품 | 574,296 | 509,977 | 204,065 | - |
| | 재공품 | 177,578 | 496,763 | 194,343 | - |
| | 원재료 | 711,486 | 1,269,341 | 677,032 | - |
| | 저장품 | 28,865 | 6,186 | 9,883 | - |
| | 미착품 | 11,381 | 8,490 | 9,943 | - |
| | 합 계 | 5,458,474 | 5,358,190 | 2,964,323 | - |
| 총자산대비 재고자산 구성비율(%) [재고자산합계 ÷ 기말자산총계 × 100] | | 5.76% | 5.57% | 3.18% | - |
| 재고자산회전율(회수) [연환산 매출원가 ÷ {(기초재고+기말재고) ÷ 2}] | | 1.4회 | 2.3회 | 4.0회 | - |

(2) 재고자산의 실사내용

① 실사일자 : 2023년 01월 12일

② 재고실사시 독립적인 전문가 또는 전문기관, 감사인등의 참여 및 입회여부 :
외부감사인 입회 실사

③ 장기채화재고 등 현황

취득원가와 순실현가치 중 낮은 가액으로 재무상태표에 계상하고 있으며, 당기말 현재 재고자산의 순실현 가치는 다음과 같습니다

(단위 : 천원)

| 구분 | 2022.12.31 | | |
|-----|------------|-------------|-----------|
| | 취득원가 | 평가손실총당금(*) | 장부금액 |
| 상품 | 3,993,239 | (38,373) | 3,954,866 |
| 제품 | 763,664 | (189,368) | 574,296 |
| 재공품 | 958,314 | (780,736) | 177,578 |
| 원재료 | 711,486 | - | 711,486 |
| 저장품 | 28,865 | - | 28,865 |
| 미착품 | 11,381 | - | 11,381 |
| 합계 | 6,466,950 | (1,008,476) | 5,458,474 |

④ 기타 재고자산의 담보제공여부

해당사항없음.

다. 공정가치평가 내역

(1) 공정가치측정

연결실체의 회계정책과 공시사항은 다수의 금융 및 비금융자산과 부채에 대해 공정가치 측정을 요구하고 있는 바, 연결실체는 공정가치평가 정책과 절차를 수립하고 있습니다. 동 정책과 절차에는 공정가치 서열체계에서 수준 3으로 분류되는 공정가치를 포함한 모든 유의적인 공정가치 측정의 검토를 책임지는 평가부서의 운영을 포함하고 있으며, 그 결과는 재무담당임원에게 직접 보고되고 있습니다.

평가부서는 정기적으로 관측가능하지 않은 유의적인 투입변수와 평가 조정을 검토하고 있습니다. 공정가치측정에서 중개인 가격이나 평가기관과 같은 제3자 정보를 사용하는 경우, 평가부서에서 제3자로부터 입수한 정보에 근거한 평가가 공정가치 서열체계 내 수준별 분류를 포함하고 있으며 해당 기준서의 요구사항을 충족한다고 결론을 내릴 수 있는지 여부를 판단하고 있습니다.

자산이나 부채의 공정가치를 측정하는 경우, 연결실체는 최대한 시장에서 관측가능한 투입변수를 사용하고 있습니다. 공정가치는 다음과 같이 가치평가방법에 사용된 투입변수에 기초하여 공정가치 서열체계 내에서 분류됩니다.

- 수준 1: 측정일에 동일한 자산이나 부채에 대한 접근 가능한 활성시장의 조정되지 않은 공시가격
- 수준 2: 수준 1의 공시가격 이외에 자산이나 부채에 대해 직접적으로 또는 간접적으로 관측가능한 투입변수
- 수준 3: 자산이나 부채에 대한 관측가능하지 않은 투입변수

자산이나 부채의 공정가치를 측정하기 위해 사용되는 여러 투입변수가 공정가치 서열체계 내에서 다른 수준으로 분류되는 경우, 연결실체는 측정치 전체에 유의적인 공정가치 서열체계에서 가장 낮은 수준의 투입변수와 동일한 수준으로 공정가치 측정치 전체를 분류하고 있으며, 변동이 발생한 보고기간 말에 공정가치 서열체계의 수준 간 이동을 인식하고 있습니다.

(2) 공정가치

공정가치로 측정되는 자산과 부채의 공정가치 서열체계 구분은 다음과 같으며, 장부금액이 공정가치의 합리적인 근사치에 해당하여 공정가치를 측정하지 않은 금융자산과 금융부채에 대한 공정가치는 포함하고 있지 않습니다.

① 당기말

| (단위: 천원) | | | | | |
|--------------------|-----------|-----------|-----|-----|-----------|
| 구분 | 장부금액 | 수준1 | 수준2 | 수준3 | 합계 |
| 공정가치로 측정되는 금융자산: | | | | | |
| 기타포괄손익-공정가치측정 지분상품 | 8,761,041 | 8,761,041 | - | - | 8,761,041 |

② 전기말

| (단위: 천원) | | | | | |
|--------------------|-----------|-----------|-----|-----|-----------|
| 구분 | 장부금액 | 수준1 | 수준2 | 수준3 | 합계 |
| 공정가치로 측정되는 금융자산: | | | | | |
| 기타포괄손익-공정가치측정 지분상품 | 4,525,791 | 4,525,791 | - | - | 4,525,791 |

당기와 전기 중 공정가치 서열체계 수준간 이동은 없습니다.

IV. 이사의 경영진단 및 분석의견

가. 예측정보에 대한 주의사항

1) 당사가 동 사업보고서에서 미래에 발생할 것으로 예상·예측한 활동, 사건 또는 현상은 당해 공시서류 작성시점의 사건 및 재무성과에 대하여 회사의 견해를 반영한 것입니다.

2) 예측정보는 미래 사업환경과 관련된 다양한 가정에 기초하고 있으며, 동 가정들은 결과적으로 부정확한 것으로 판명될 수도 있습니다. 또한, 이러한 가정들에는 예측정보에서 기재한 예상치와 실제 결과 간에 중요한 차이를 초래할 수 있는 위험, 불확실성 및 기타 요인을 포함하고 있습니다. 이러한 중요한 차이를 초래할 수 있는 요인에는 회사 내부경영과 관련된 요인과 외부환경에 관한 요인이 포함되어 있으며, 이에 한하지 않습니다.

3) 당사는 동 예측정보 작성시점이후에 발생하는 위험 또는 불확실성을 반영하기 위하여 예측정보에 기재한 사항을 수정하는 정정보고서를 공시할 의무는 없습니다. 결론적으로, 동 사업보고서상에 회사가 예상한 결과 또는 사항이 실현되거나 회사가 당초에 예상한 영향이 발생한다는 확신을 제공할 수 없습니다.

4) 동 보고서에 기재된 예측정보는 동 보고서 작성시점을 기준으로 작성한 것이며, 회사가 이러한 위험요인이나 예측정보를 업데이트할 예정이 없음을 유의하시기 바랍니다.

나. 경영진단의 개요

회사의 경영에 대한 전반적인 사항을 파악하기 위하여 장부와 관계서류를 열람하고 재무제표 및 부속명세서에 대하여도 면밀히 검토하였습니다. 경영활동에 중대한 영향을 미칠 수 있는 사항에 대하여는 그 내용을 면밀히 검토하는등 적절한 방법으로 회사경영에 대한 내용을 진단하였습니다.

(부문별 영업실적)

(단위:천원)

| 매출 | 제 25 기 | 제 24 기 | 증감 | |
|--------------|--------|--------|-------|--------|
| | | | 금액 | 비율(%) |
| 보안솔루션 | 13,135 | 11,807 | 1,328 | 11.2% |
| 공유단말접속관리서비스 | 8,108 | 8,556 | (448) | -5.2% |
| 알루미늄 커패시터 사업 | 3,748 | 4,171 | (423) | -10.1% |
| 기타수입 | 573 | 484 | 89 | 18.4% |
| 합계 | 25,563 | 25,018 | 545 | 2.2% |

(출처: 당사 정리)

2020년 (주)수산에너지솔의 지분을 취득하여 최초로 연결기준 재무제표를 작성하게 되었으며, 기존 영위하던 보안솔루션 및 서비스사업외에 알루미늄 고분자 커패시터 개발 및 판매 사업분야가 추가 되었습니다.

먼저, 당사의 보안솔루션 부분은 코로나19사태의 악영향에도 불구하고 우수한 제품의 경쟁력을 바탕으로 약 131.35억원의 매출액을 달성했으며, 이는 전년대비 약 11.2% 이상 증가하였습니다. 회사는 이에 안주하지 않고 공공기관 시장점유율 1위 기업의 명성에 어울리는 지속적인 신제품 개발과 신규 고객사 발굴에 앞장서서 2023년 더 큰 성과를 달성할 수 있도록 최선을 다하겠습니다.

당사의 서비스사업 부분은 2018년 당시 전체 매출액의 약 17.5%에 해당하는 주식회사 케이티와의 "인터넷 오피스 IP서비스" 부문 계약종료로 인하여 매년 지속적인 하락세를 보여왔으나, 회사는 기존 추가단말서비스의 성능고도화를 통해 하락세의 폭을 완화시켜왔습니다.

이에따라 서비스사업은 전년대비 약 5.2% 감소한 약 81.1억원의 매출액을 달성했으며, 지속적인 신규 부가서비스를 개발하여 기존 추가단말서비스를 대체할 수 있는 신규 비즈니스모델을 발굴해 나아가겠습니다.

또한, 추가단말서비스의 기본 알고리즘을 활용한 부가서비스를 통신사에 제안 및 수주하여 소액이지만 유의미한 매출실적도 달성하고 있습니다.

중속회사의 주요사업인 알루미늄 고분자 커패시터 개발 및 판매 부분은 2020년 최초로 회사의 영업실적에 포함되었습니다.

지난 2021년 하반기에 베트남 현지의 공장이 완공되어, 2021년부터 본격적으로 생산 및 판매활동을 시작했으며, 이전에 국내 공장을 통해 월 1500만개의 생산능력을 보유했던 회사는 베트남 공장의 가동으로 월 2000만개로 생산능력이 증가했습니다.

다만, 매출실적은 전년도 약 41.7억원 대비 약 10.2% 감소한 약 37.5억 수준으로 집계되었습니다. 이는 당사의 주요 매출원인 휴대폰 제조/판매 S사의 원가절감과 친환경 사업을 목표로 일부 휴대폰 플래그십 모델등에 대하여 기본충전기를 번들로 제공하지 않는 사업정책과, 지속적인 적자로 인한 L사의 모바일 사업 철수가 가장 큰 매출감소 요인입니다.

2022년 연결기준 매출액은 약 255.6억원으로 전년도 약 250.2억원 대비 약 2.2% 증가하였습니다. 지배회사의 매출액은 연간 약 9.7억원 이상 성장한 반면에, 중속회사의 대내외적 사업환경 악화로 인하여 전체적인 성장폭이 크지않지만, 전반적으로 전년대비 회사의 영업실적이 성장했다고 볼 수 있습니다.

한편, 연결기준 영업이익은 약 34.8억원으로 전기대비 약 52.1%의 증가추세를 보이고 있습니다. 이는 직전사업연도 대비 매출액 증가 및 원가율 개선과 비용절감을 통한 수익성 증가에 따른 실적이며, 별도 재무제표 기준으로는 영업이익이 약 60.3억으로 전년대비 약 13.8%이상 증가한 것을 볼 수 있습니다.

영업외손익은 금융수익 약 12억원 및 금융비용 약 7.8억원, 기타수익 약 1억원 및 기타비용 약 20.28억원으로 총계는 약 15억원 손실입니다

이는 지배회사가 보유중인 무형자산과 중속회사의 영업부진으로 인한 현금창출단위(CGU)에 대한 외부평가기관의 손상검토에 따른 유·무형자산 손상차손이 약 18.4억원으로 기타 영업외손익에 영향을 주는 사항으로 그 밖에 특별한 내용은 없습니다.

이로 인한 연결기준 법인세비용차감전 순이익 및 당기순이익은 각각 약 19.8억원 및 약 11.8억원을 달성하였습니다.

최근 코로나19로 인하여 원격 및 재택근무가 확산됨에 따라 보안솔루션의 중요선이 더욱 확장되고 있습니다. 당사는 새롭게 출시한 보안솔루션인 "eWalker SSL VPN"으로 가상 사설망(VPN)시장에 신규로 진출하여 당사의 제품라인업을 확장하고, 보안 솔루션 시장에서 네트워크 보안 리더 기업으로서 자리매김 하겠습니다.

종속회사의 대내외적 사업환경 악화로 인하여 2022년에도 큰 폭의 성장과 수익률을 기록하진 못했지만, 2023년에는 더욱 체계적인 원가관리 및 품질개선을 통한 생산량 증대로 지속적인 수익개선을 도모하여 지배회사 및 종속회사의 영업실적의 동반성장을 목표로 상황에 따라 신규사업 및 새로운 공급처 개발을 위해 적시의 투자를 진행하는 데에도 만전을 기하겠습니다.

다. 재무상태 및 영업실적(연결기준)

1. 재무상태

(요약연결재무상태표)

(단위:원)

| 구 분 | 제 25 기 | 제 24 기 | 증감율(%) |
|--------------|----------------|----------------|--------|
| [유동자산] | 28,318,119,964 | 32,122,028,284 | -11.8% |
| [비유동자산] | 66,523,508,544 | 64,027,144,163 | 3.9% |
| 자산총계 | 94,841,628,508 | 96,149,172,447 | -1.4% |
| [유동부채] | 11,011,458,415 | 10,672,563,744 | 3.2% |
| [비유동부채] | 1,755,076,281 | 3,265,386,152 | -46.3% |
| 부채총계 | 12,766,534,696 | 13,937,949,896 | -8.4% |
| [지배기업 소유주지분] | 80,823,793,024 | 79,680,677,113 | 1.4% |
| [자본금] | 3,375,500,000 | 3,375,500,000 | - |
| [자본잉여금] | 26,491,039,959 | 26,491,039,959 | - |
| [기타자본] | 1,462,857,261 | 1,965,326,487 | -25.6% |
| [이익잉여금] | 49,494,395,804 | 47,848,810,667 | 3.4% |
| [비지배지분] | 1,251,300,788 | 2,530,545,438 | -50.6% |
| 자본총계 | 82,075,093,812 | 82,211,222,551 | -0.2% |

2. 영업실적

(요약연결포괄손익계산서)

(단위: 원)

| 구 분 | 제 25 기 | 제 24 기 | 증감율(%) |
|-------------|----------------|----------------|--------|
| 매출액 | 25,563,430,977 | 25,018,478,599 | 2.2% |
| 영업이익 | 3,479,934,432 | 2,288,392,970 | 52.1% |
| 법인세차감전순이익 | 1,983,195,458 | 1,210,204,488 | 63.9% |
| 당기순이익 | 1,175,355,474 | 378,424,112 | 210.6% |
| 총포괄이익 | 707,746,261 | 807,042,552 | -12.3% |
| 주당순이익 | 369원 | 263원 | - |
| 연결에 포함된 회사수 | 2 | 2 | - |

라. 유동성 및 자금조달과 지출

1. 유동성 현황

연결실체는 유동성위험을 관리하기 위하여 단기 및 중장기 자금관리계획을 수립하고 현금유출예산과 실제 현금유출액을 지속적으로 분석·검토하여 금융부채와 금융자산의 만기구조를 대응시키고 있습니다. 연결실체의 경영진은 영업활동현금흐름과 금융자산의 현금유입으로 금융부채를 상환가능하다고 판단하고 있습니다.

당기말과 전기말 현재 연결실체가 보유한 금융부채의 계약상 만기는 다음과 같습니다.

① 당기말

| (단위: 천원) | | | | |
|-----------|------------|-------------|-----------|-----------|
| 구 분 | 장부금액 | 계약상 현금흐름(*) | | |
| | | 합 계 | 1년 이하 | 1년 ~ 5년 |
| 매입채무및기타채무 | 1,632,422 | 1,632,422 | 1,622,736 | 9,686 |
| 차입금 | 8,309,399 | 8,435,497 | 7,829,737 | 605,760 |
| 임대보증금 | 578,500 | 578,500 | 292,500 | 286,000 |
| 리스부채 | 209,374 | 217,681 | 61,290 | 156,391 |
| 합 계 | 10,729,695 | 10,864,100 | 9,806,263 | 1,057,837 |

(*) 계약상 현금흐름은 이자지급액을 포함한 금액입니다.

② 전기말

| (단위: 천원) | | | | |
|-----------|------------|-------------|-----------|-----------|
| 구분 | 장부금액 | 계약상 현금흐름(*) | | |
| | | 합계 | 1년 이하 | 1년 ~ 5년 |
| 매입채무및기타채무 | 3,364,499 | 3,364,499 | 3,325,724 | 38,775 |
| 차입금 | 7,875,769 | 8,013,870 | 6,166,994 | 1,846,876 |
| 임대보증금 | 478,500 | 478,500 | 321,000 | 157,500 |
| 리스부채 | 131,798 | 165,158 | 81,452 | 83,706 |
| 합계 | 11,850,566 | 12,022,027 | 9,895,170 | 2,126,857 |

(*) 계약상 현금흐름은 이자지급액을 포함한 금액입니다.

2. 자금조달과 지출

(1) 당기말과 전기말 현재 단기차입금의 내역은 다음과 같습니다.

| (단위: 천원) | | | | | | |
|----------|---------|------|-------|------------|-----------|-----------|
| 구분 | 차입처 | 금리종류 | 연이자율 | 만기일 | 당기말 | 전기말 |
| 일반차입 | 하나은행 | 변동금리 | 5.52% | 2023.02.01 | 1,429,000 | 1,447,000 |
| 일반차입 | 정석현 | 고정금리 | 2.00% | 2023.06.15 | 3,600,000 | 3,600,000 |
| 일반차입 | 김재근 | 고정금리 | 2.00% | 2023.06.15 | 330,000 | 330,000 |
| 일반차입 | 베트남BIDV | 고정금리 | 3.50% | 2023.04.06 | 662,404 | 698,769 |
| 일반차입 | 베트남BIDV | 고정금리 | 3.70% | 2023.04.06 | 487,995 | - |
| 합계 | | | | | 6,509,399 | 6,075,769 |

(2) 당기말과 전기말 현재 장기차입금의 내역은 다음과 같습니다.

| (단위: 천원) | | | | | | |
|----------|--------|------|-------|------------|-------------|-----------|
| 구분 | 차입처 | 금리종류 | 연이자율 | 만기일 | 당기말 | 전기말 |
| 일반차입 | 하나은행 | 변동금리 | 5.74% | 2024.03.15 | 200,000 | 200,000 |
| 일반차입 | 하나은행 | 변동금리 | 5.77% | 2024.03.15 | 400,000 | 400,000 |
| 일반차입 | 하나은행 | 변동금리 | 5.88% | 2023.12.15 | 400,000 | 400,000 |
| 일반차입 | 중소기업은행 | 고정금리 | 2.63% | 2023.09.15 | 800,000 | 800,000 |
| 유동성대체 | | | | | (1,200,000) | - |
| 합계 | | | | | 600,000 | 1,800,000 |

(3) 연결실체는 당기말 현재 하나은행의 차입금(차입금액:1,429,000천원) 및 차입금 약정한도(1,444,000천원)와 관련하여, 하나은행과 토지 및 건물에 대한 부동산 신탁 계약을 체결하였는 바, 하나은행이 연결실체의 소유 토지 및 건물을 보전 관리하고, 연결실체의 채무불이행 등의 경우 환가 할 수 있도록 되어 있습니다. 또한 연결실체

는 연결실체 소유 토지, 건물 및 기계장치는 차입금(차입금액:1,429,000천원)과 관련하여 하나은행(채권최고한도액:1,800,000천원)에 담보로 제공되어 있으며, 해외중속 기업의 토지사용권 및 건물은 차입금(차입금액: USD 907,755)과 관련하여 베트남 B IDV은행(채권최고액: USD 1,500,000)에 담보로 제공하였습니다.

(4) 당기말 현재 연결실체의 특수관계자인 (주)수산홈텍은 연결실체의 중소기업은행 장기차입금(차입금액: 800,000천원)과 관련하여 동사 소유 부동산을 중소기업은행(채권최고한도액: 960,000천원)에 담보로 제공하였습니다.

(5) 당기말 현재 연결실체의 특수관계자인 (주)수산이앤에스는 연결실체의 하나은행 장기차입금(차입금액 1,000,000천원)과 관련하여 동사 소유 1,000,000천원의 예금을 하나은행(채권최고한도액 1,100,000천원)에 담보로 제공하였습니다.

(6) 당기말 현재 장기차입금의 연도별 상환계획은 다음과 같습니다.

| (단위: 천원) | |
|-------------------------|-----------|
| 구 분 | 금 액 |
| 2023.01.01 ~ 2023.12.31 | 1,200,000 |
| 2024.01.01 ~ 2024.12.31 | 600,000 |
| 합 계 | 1,800,000 |

마. 부외거래

해당사항 없음.

바. 그 밖의 투자결정에 필요사항

해당사항 없음.

V. 회계감사인의 감사의견 등

1. 외부감사에 관한 사항

1. 회계감사인의 명칭 및 감사의견(검토의견 포함한다. 이하 이 조에서 같다)을 다음의 표에 따라 기재한다.

| 사업연도 | 감사인 | 감사의견 | 강조사항 등 | 핵심감사사항 |
|-----------|--------|------|--------|------------|
| 제25기(당기) | 다산회계법인 | 적정 | - | 수익인식의 적정성 |
| 제24기(전기) | 다산회계법인 | 적정 | - | 현금창출단위의 손상 |
| 제23기(전전기) | 다산회계법인 | 적정 | - | 수익인식의 적정성 |

2. 감사용역 체결현황은 다음의 표에 따라 기재한다.

| 사업연도 | 감사인 | 내용 | 감사계약내역 | | 실제수행내역 | |
|-----------|--------|--------|------------|-------|------------|-------|
| | | | 보수 | 시간 | 보수 | 시간 |
| 제25기(당기) | 다산회계법인 | 외부감사계약 | 94,000,000 | 1,200 | 94,000,000 | 1,211 |
| 제24기(전기) | 다산회계법인 | 외부감사계약 | 89,000,000 | 1,320 | 89,000,000 | 1,298 |
| 제23기(전전기) | 다산회계법인 | 외부감사계약 | 75,000,000 | 1,100 | 75,000,000 | 1,196 |

3. 회계감사인과의 비감사용역 계약체결 현황은 다음의 표에 따라 기재한다.

| 사업연도 | 계약체결일 | 용역내용 | 용역수행기간 | 용역보수 | 비고 |
|-----------|------------|------|-----------------------|-----------|----|
| 제25기(당기) | 2022.06.24 | 세무조정 | 2022.04.01~2023.03.31 | 8,000,000 | - |
| | - | - | - | - | - |
| 제24기(전기) | 2021.04.01 | 세무조정 | 2021.04.01~2022.03.31 | 8,000,000 | - |
| | - | - | - | - | - |
| 제23기(전전기) | 2020.04.29 | 세무조정 | 2020.04.29~2021.03.31 | 6,000,000 | - |
| | - | - | - | - | - |

4. 재무제표 중 이해관계자의 판단에 상당한 영향을 미칠 수 있는 사항에 대해 내부 감사기구가 회계감사인과 논의한 결과를 다음의 표에 따라 기재한다.

| 구분 | 일자 | 참석자 | 방식 | 주요 논의 내용 |
|----|---------------|--------------|----|---|
| 1 | 2022년 07월 26일 | 감사위원장 감사인 | 대면 | 감사팀의 구성, 핵심감사사항, 재무제표감사의 목적, 책임 구분, 감사방법론, 감사계획, 반기검토계획 등 |

| 구분 | 일자 | 참석자 | 방식 | 주요 논의 내용 |
|----|---------------|--------------|----|--|
| 2 | 2022년 12월 07일 | 감사위원장 감사인 | 서면 | 감사팀의 구성, 핵심감사사항, 재무제표감사의 목적, 책임 구분, 감사방법론, 감사계획 등 |
| 3 | 2023년 02월 15일 | 감사위원장 감사인 | 대면 | 책임구분, 감사진행상황 및 결과, 핵심감사사항, 독립성 등 |

2. 내부통제에 관한 사항

당사는 내부회계관리제도를 구축하여 운영하고 있습니다. 제25기 감사보고서와 함께 외부감사인의 내부회계관리제도 운영실태 평가보고서에 대한 검토보고서를 제출하였으며 검토 결과 당사의 내부회계관리제도는 내부회계관리제도 모범기준에 근거하여 불매 중요성의 관점에서 취약점이 발견되지 않았습니다.

외부감사인의 내부회계관리제도 검토의견

| 사업연도 | 외부감사인 | 검토의견 | 지적사항 |
|---------------|--------|---|---------|
| 제25기 (당기) | 다산회계법인 | 경영자의 내부회계관리제도 운영실태평가보고서에 대한 우리의 검토결과, 상기 경영자의 운영실태보고 내용이 중요성의 관점에서 내부회계관리제도 모범기준 제5장 '중소기업에 대한 적용'의 규정에 따라 작성되지 않았다고 판단하게 하는 점이 발견되지 아니하였습니다. | 해당사항 없음 |
| 제24기 (전기) | 다산회계법인 | 경영자의 내부회계관리제도 운영실태평가보고서에 대한 우리의 검토결과, 상기 경영자의 운영실태보고 내용이 중요성의 관점에서 내부회계관리제도 모범기준 제5장 '중소기업에 대한 적용'의 규정에 따라 작성되지 않았다고 판단하게 하는 점이 발견되지 아니하였습니다. | 해당사항 없음 |
| 제23기 (전전기) | 다산회계법인 | 경영자의 내부회계관리제도 운영실태평가보고서에 대한 우리의 검토결과, 상기 경영자의 운영실태보고 내용이 중요성의 관점에서 내부회계관리제도 모범기준 제5장 '중소기업에 대한 적용'의 규정에 따라 작성되지 않았다고 판단하게 하는 점이 발견되지 아니하였습니다. | 해당사항 없음 |

VI. 이사회 등 회사의 기관에 관한 사항

1. 이사회에 관한 사항

가. 이사회 구성 개요

당사의 이사회는 등기이사 전원으로 구성하고, 법령 또는 정관에 정하여진 사항, 주주총회로부터 위임받은 사항, 회사경영의 기본방침 및 업무집행에 관한 중요사항을 의결하며, 이사 및 경영진의 직무집행을 감독하고 있습니다.

공시서류작성기준일 현재 당사의 이사회는 총6명(사내이사 2명, 기타비상무이사 2명, 사외이사 2명)의 이사로 구성되어 있으며, 이사회내 위원회로 감사위원회가 설치되어 있습니다.

당사는 이홍구 대표이사가 이사회 의장을 겸직하고 있으며, 선임사유는 회사 업무 전반을 파악하고 있는 대표이사를 이사회 의장으로 선임함으로써 원활한 이사회 진행과 의사결정 과정의 효율성을 제고하기 위함입니다.

사외이사 및 그 변동현황

(단위 : 명)

| 이사의 수 | 사외이사 수 | 사외이사 변동현황 | | |
|-------|--------|-----------|----|------|
| | | 선임 | 해임 | 중도퇴임 |
| 6 | 2 | - | - | - |

나. 중요의결사항 등

| 회차 | 개최일자 | 의안내용 | 가결여부 | 사내이사 | | 사외이사 | | 기타비상무이사 | |
|----|------------|--|------|--------------------|--------------------|--------------------|--------------------|--------------------|--------------------|
| | | | | 정석현 (출석률: 100%) | 이홍구 (출석률: 100%) | 한원식 (출석률: 100%) | 최연식 (출석률: 100%) | 김기봉 (출석률: 100%) | 정은0 (출석률: 100%) |
| | | | | 찬반여부 | | | | | |
| 1 | 2022.03.08 | 제24기 연결재무제표 및 재무제표 승인의 건 제24기 정기주주총회 소집 결의(안) 전자투표제도 도입의 건 | 가결 | 참석 | 참석 | 참석 | 참석 | 참석 | 참석 |
| 2 | 2022.03.29 | 대표이사 선임의 건 | 가결 | 참석 | 참석 | 참석 | 참석 | 참석 | 참석 |
| 3 | 2022.10.26 | 관계회사 주식 취득의 건 | 가결 | 참석 | 참석 | 참석 | 참석 | 참석 | 참석 |

다. 이사의 독립성

이사는 주주총회에서 선임하며, 주주총회에서 선임할 이사 후보자는 이사회가 선정하여 주주총회에 제출할 의안으로 확정하고 있습니다. 이사의 선임과 관련하여 관련 법규에 의거한 주주제안이 있는 경우 이사회는 적법한 범위 내에서 이를 주주총회에 의안으로 제출하고 있습니다. 이러한 절차에 따라 선임된 이사는 다음과 같습니다.

| 직명 | 성명 | 추천인 | 활동분야 (담당업무) | 회사와의 거래 | 최대주주 또는 주요주주와의 관계 | 연임(횟수) | 비고 |
|----------------|-----|-----|----------------|---------|----------------------|--------|----|
| 사내이사 (대표이사) | 이홍구 | 이사회 | 경영총괄 | - | - | 연임(1) | - |
| 사내이사 | 정석현 | 이사회 | 경영총괄 | 주주 | 특수관계인 | 연임(10) | - |

| 직명 | 성명 | 추천인 | 활동분야 (담당업무) | 회사와의 거래 | 최대주주 또는 주요주주와의 관계 | 연임(횟수) | 비고 |
|---------|-----|-----|----------------|---------|----------------------|--------|--------------------|
| 기타비상무이사 | 정은아 | 이사회 | 경영감시 및 자문 | 주주 | 특수관계인 | - | 취임 (2021.03.30) |
| 기타비상무이사 | 길기봉 | 이사회 | 경영감시 및 자문 | - | - | 연임(5) | - |
| 사외이사 | 한원식 | 이사회 | 경영감독 및 자문 | - | - | - | 취임 (2021.03.30) |
| 사외이사 | 최연식 | 이사회 | 경영감독 및 자문 | - | - | - | 취임 (2021.03.30) |

* 이사현황은 제24기 정기주주총회 결과입니다.

라. 사외이사의 전문성

당사는 사외이사가 이사회에서 전문적인 직무수행이 가능하도록 보조하고 있습니다. 이사회 전에 해당 안건 내용을 충분히 검토할 수 있도록 사전에 자료를 제공하고 있고 필요시 별도 설명을 하고 있으며, 기타 사내 주요 현안에 대해서도 정기적으로 정보를 제공하고 있습니다.

마. 사외이사 교육 미실시 내역

| 사외이사 교육 실시여부 | 사외이사 교육 미실시 사유 |
|--------------|---|
| 미실시 | 당사는 공시대상기간 중 사외이사를 대상으로 교육을 실시하거나 위탁교육 등 외부기관이 제공하는 교육을 이수하도록 한 바 없습니다. |

바. 이사회내 위원회에서의 사외이사 등의 활동내역

| 위원회명 | 구성원 | 활동내역 | | |
|-------|-------------------|------------|--|------|
| | | 개최일자 | 의안내용 | 가결여부 |
| 감사위원회 | 최연식 한원식 정은아 | 2022.03.08 | 제24기 기말 회계감사 결과보고의 건 내부회계관리제도 운영실태 평가보고의 건 감사위원회 직무규정 일부개정건의 건 | 가결 |
| | 최연식 한원식 길기봉 | 2022.07.26 | 제25기 연간 회계감사 계획 및 보고의 건 | 가결 |

2. 감사제도에 관한 사항

가. 감사위원회 설치여부

당사는 본 보고서 제출일 현재 감사위원회를 별도로 설치하고 있으며, 정관에 의거 주주총회 결의에 따라 선임된 사외이사는 이사총수의 4분의 1이상으로 구성하게 되어 있으며 현재 사외이사 2명과 기타비상무이사 1명이 감사위원회 업무를 수행하고 있습니다.

감사위원회 설치 및 구성방법 등에 대한 주요 정관 규정은 다음과 같습니다.

| 구분 | 내용 |
|------------------|--|
| 감사위원회 설치 | <p>① 회사는 이사회내에 다음 각 호의 위원회를 둔다. 1. 감사위원회</p> <p>② 각 위원회의 구성, 권한, 운영 등에 관한 세부사항은 이사회 결의로 정한다.</p> <p>③ 위원회에 대해서는 정관에 다른 규정이 있는 경우를 제외하고는 정관 제38조 내지 제40조의 규정을 준용한다.</p> |
| 감사위원회의 구성 | <p>① 이 회사는 감사에 갈음하여 제43조의 규정에 의한 감사위원회를 둔다.</p> <p>② 감사위원회는 3명 이상의 이사로 구성하고, 총 위원의 3분의 2 이상은 사외이사③ 감사위원회위원의 선임은 출석한 주주의 의결권의 과반수로 하되, 발행주식총수의 4분의 1 이상의 수로 하여야 한다. 다만, 상법 제368조의4제1항에 따라 전자적 방법으로 의결권을 행사할 수도 있도록 한 경우에는 출석한 주주의 의결권의 과반수로써 감사위원회의 선임을 결의 할 수 있다.</p> <p>④ 감사위원회위원의 해임은 출석한 주주의 의결권의 3분의 2 이상의 수로 하되, 발행주식총수의 3분의 1 이상의 수로 하여야 한다.</p> <p>⑤ 제3항· 제4항의 감사위원회위원의 선임 또는 해임에는 의결권 있는 발행주식총수의 100분의 3을 초과하는 수의 주식을 가진 주주(최대 주주인 경우에는 사외이사가 아닌 감사위원회위원을 선임 또는 해임할 때에 그의 특수관계인, 최대주주 또는 그 특수관계인의 계산으로 주식을 보유하는 자, 최대주주 또는 그 특수관계인에게 의결권을 위임한 자가 소유하는 의결권 있는 주식의 수를 합산한다)는 그 초과하는 주식에 관하여 의결권을 행사하지 못한다.</p> |
| 감사위원의 분리 선임 및 해임 | <p>① 제44조에 따라 구성하는 감사위원회의 감사위원 중 1명은 주주총회 결의로 다른 이사들과 분리하여 감사위원회위원이 되는 이사로 선임하여야 한다.</p> <p>② 제1항에 따라 분리선임한 감사위원회위원을 해임하는 경우 이사와 감사위원회위원의 지위를 모두 상실한다.</p> |
| | <p>① 감사위원회는 이회사의 회계와 업무를 감사한다.</p> <p>② 감사위원회는 회의의 목적사항과 소집의 이유를 기재한 서면을 이사회에 제출하여 임시주주총회의 소집을 청구할 수 있다.</p> |

| 구분 | 내용 |
|----------------|--|
| 감사위원회의 직무 등 | <p>③ 감사위원회는 필요한 경우 회사의 비용으로 전문가의 조력을 구할 수 있다.</p> <p>④ 감사위원회는 그 직무를 수행하기 위하여 필요한 때에는 자회사에 대하여 영업의 보고를 요구할 수 있다. 이 경우 자회사가 지체 없이 보고를 하지 아니할 때 또는 그 보고의 내용을 확인할 필요가 있는 때에는 자회사의 업무와 재산상태를 조사 할 수 있다.</p> <p>⑤ 감사위원회는 제1항 내지 제4항 외에 이사회가 위임한 사항을 처리한다.</p> <p>⑥ 감사위원회는 필요하면 회의의 목적사항과 소집이유를 적은 서면을 이사(소집권자가 있는 경우에는 소집권자)에게 제출하여 이사회 소집을 청구할 수 있다.</p> <p>⑦ 제6항의 청구를 하였는데도 이사가 지체 없이 이사회를 소집하지 아니하면 그 청구한 감사위원회가 이사회를 소집할 수 있다.</p> |
| 위원장의 선임 | 감사위원회는 그 결의로 위원회의 위원장을 선임하여야 한다. 이 경우 위원장은 사외이사이어야 한다. |

나. 감사위원 현황

| 성명 | 사외이사 여부 | 경력 | 회계·재무전문가 관련 | | |
|-----|---------|---|-------------|--------|--|
| | | | 해당 여부 | 전문가 유형 | 관련 경력 |
| 최연식 | 예 | <ul style="list-style-type: none"> 경희대학교 경영대학 회계·세무학과 부교수 기획예산처(현, 기획재정부) 행정사무관 삼정회계법인(KPMG) 공인회계사 | 예 | 회계사 | <ul style="list-style-type: none"> 現)경희대학교 경영대학 회계·세무학과 부교수 前)삼정회계법인(KPMG) 공인회계사 |
| 한원식 | 예 | <ul style="list-style-type: none"> KT SAT 대표이사 사장 KT 경영기획부문 SCM 전략실장 KT 무선데이터 사업본부장 KT 전략기획실 전략담당 KT 마케팅본부 유무선통합담당 | - | - | - |
| 길기봉 | - | <ul style="list-style-type: none"> 법무법인 케이씨엘 고문변호사 서울동부지방법원 법원장 한양대학교 법학과 석사 | - | - | - |

다. 감사위원회 위원의 독립성

당사는 관련법령 및 정관에 따라 위원회의 구성, 운영 및 권한·책임 등을 감사위원회 규정에 정의하여 감사업무를 수행하고 있습니다.

감사위원회 위원은 이사회의 추천을 받아 전원 주주총회의 결의를 통해 선임한 사외이사 및 기타비상무이사로 구성하고 있으며 재무 전문가(최연식 이사)와 기술전문가(한원식 이사, 길기봉 이사)를 선임하고 있습니다. 동 위원회 위원들은 당사, 당사의 최대주주 또는 주요주주와 감사위원회 활동의 독립성을 저해할 어떠한 관계도 없습니다. 또한 감사위원회는 사외이사가 대표를 맡는 등 관련법령의 요건을 충족하고 있

습니다.

| 선출기준의 주요내용 | 선출기준의 충족 여부 | 관련 법령 등 |
|-------------------------|-------------|------------------|
| 3명의 이사로 구성 | 충족(3명) | 상법 제415조의2 제2항, |
| 사외이사가위원의 3분의 2 이상 | 충족(사외이사 2인) | |
| 위원 중 1명 이상은 회계 또는 재무전문가 | 충족(최연식 1인) | 상법 제542조의11 제2항, |
| 감사위원회의 대표는 사외이사 | 충족 | |
| 그밖의 결격요건(최대주주의 특수관계자 등) | 충족(해당사항 없음) | 상법 제542조의11 제3항 |

감사위원회의 감사업무 수행은 회계감사를 위해서는 재무제표 등 회계관련서류 및 회계법인의 감사절차와 감사결과를 검토하고 필요한 경우에는 회계법인에 대하여 회계에 관한 장부와 관련서류에 대한 추가 검토를 요청하고 그 결과를 검토합니다. 그리고 감사위원회는 신뢰할 수 있는 회계정보의 작성 및 공시를 위하여 설치한 내부회계관리제도의 운영실태를 내부회계관리자로부터 보고 받고 이를 검토합니다. 또한 감사위원회는 업무감사를 위하여 이사회 및 기타 중요한 회의에 출석하고 필요할 경우에는 이사로 부터 경영위원회의 심의내용과 영업에 관한 보고를 받고 중요한 업무에 관한 회사의 보고에 대해 추가검토 및 자료보완을 요청하는 등 적절한 방법을 사용하여 검토합니다.

라. 감사위원회 교육 미실시 내역

| 감사위원회 교육 실시여부 | 감사위원회 교육 미실시 사유 |
|---------------|--|
| 미실시 | 당사는 공시대상기간 중 감사위원회를 대상으로 교육을 실시하거나 위탁교육 등 외부기관이 제공하는 교육을 이수하도록 한 바 없습니다. |

마. 감사위원회 지원조직 현황

| 부서(팀)명 | 직원수(명) | 직위(근속연수) | 주요 활동내역 |
|--------|--------|----------|--|
| 경영지원팀 | 2 | 상무 차장 | 이사회 및 감사위원회 개최, 안건정리 송부, 감사위원회의 감사활동 지원 및 보고 |

바. 준법지원인 지원조직 현황

해당사항 없습니다.

3. 주주총회 등에 관한 사항

가. 투표제도 현황

(기준일 : 2022년 12월 31일)

| 투표제도 종류 | 집중투표제 | 서면투표제 | 전자투표제 |
|---------|-------|-------|-------|
| 도입여부 | 배제 | 미도입 | 도입 |
| 실시여부 | - | - | 실시 |

나. 소소주주권

해당사항 없음.

다. 경영권 경쟁

해당사항 없음.

라. 의결권 현황

(기준일 : 2022년 12월 31일)

(단위 : 주)

| 구 분 | 주식의 종류 | 주식수 | 비고 |
|--|--------|-----------|----|
| 발행주식총수(A) | 보통주 | 6,751,000 | - |
| | 우선주 | - | - |
| 의결권없는 주식수(B) | 보통주 | - | - |
| | 우선주 | - | - |
| 정관에 의하여 의결권 행사가 배 제된 주식수(C) | 보통주 | - | - |
| | 우선주 | - | - |
| 기타 법률에 의하여 의결권 행사가 제한된 주식수(D) | 보통주 | - | - |
| | 우선주 | - | - |
| 의결권이 부활된 주식수(E) | 보통주 | - | - |
| | 우선주 | - | - |
| 의결권을 행사할 수 있는 주식수 (F = A - B - C - D + E) | 보통주 | 6,751,000 | - |
| | 우선주 | - | - |

마. 주식사무

| | |
|------------------|---|
| 정관상 신주인수권의 내용 | <p>① 이 회사가 이사회 결의로 신주를 발행하는 경우 다음 각 호의 방식에 의한다.</p> <ol style="list-style-type: none"> 1. 주주에게 그가 가진 주식 수에 따라서 신주를 배정하기 위하여 신주인수의 청약을 할 기회를 부여하는 방식 2. 발행주식총수의 100분의 20을 초과하지 않는 범위 내에서 신기술의 도입, 재무구조의 개선 등 회사의 경영상 목적을 달성하기 위하여 필요한 경우 제1호 외의 방법으로 특정한 자(이 회사의 주주를 포함한다)에게 신주를 배정하기 위하여 신주인수의 청약을 할 기회를 부여하는 방식 3. 발행주식총수의 100분의 50을 초과하지 않는 범위 내에서 제1호 외의 방법으로 불특정 다수인(이 회사의 주주를 포함한다)에게 신주인수의 청약을 할 기회를 부여하고 이에 따라 청약을 한 자에 대하여 신주를 배정하는 방식 <p>② 제1항 제3호의 방식으로 신주를 배정하는 경우에는 이사회 결의로 다음 각 호의 어느 하나에 해당하는 방식으로 신주를 배정하여야 한다.</p> <ol style="list-style-type: none"> 1. 신주인수의 청약을 할 기회를 부여하는 자의 유형을 분류하지 아니하고 불특정 다수의 청약자에게 신주를 배정하는 방식 2. 관계 법령에 따라 우리사주조합원에 대하여 신주를 배정하고 청약되지 아니한 주식까지 포함하여 불특정 다수인에게 신주인수의 청약을 할 기회를 부여하는 방식 3. 주주에 대하여 우선적으로 신주인수의 청약을 할 수 있는 기회를 부여하고 청약되지 아니한 주식에 있는 경우 이를 불특정 다수인에게 신주를 배정받을 기회를 부여하는 방식 4. 투자매매업자 또는 투자중개업자가 인수인 또는 주선인으로서 마련한 수요예측 등 관계 법규에서 정하는 합리적인 기준에 따라 특정한 유형의 자에게 신주인수의 청약을 할 수 있는 기회를 부여하는 방식 <p>③ 제1항 제2호 및 제3호에 따라 신주를 배정하는 경우 상법 제416조 제1호, 제2호, 제2호의2, 제3호 및 제4호에서 정하는 사항을 그 납입기일의 2주전까지 주주에게 통지하거나 공고하여야 한다. 다만, 자본시장과 금융투자업에 관한 법률 제165조의9에 따라 주요사항보고서를 금융위원회 및 거래소에 공시함으로써 그 통지 및 공고를 갈음할 수 있다.</p> <p>④ 제1항 각호의 어느 하나의 방식에 의해 신주를 발행할 경우에는 발행할 주식의 종류와 수 및 발행가액 등은 이사회 결의로 정한다.</p> <p>⑤ 회사는 신주를 배정하는 경우 그 기일까지 신주인수의 청약을 하지 아니하거나 그 가액을 납입하지 아니한 주식이 발생하는 경우에 그 처리방법은 발행가액의 적정성 등 관련 법령에서 정하는 바에 따라 이사회 결의로 정한다.</p> <p>⑥ 회사는 신주를 배정하면서 발생하는 단주에 대한 처리방법은 이사회 결의로 정한다.</p> <p>⑦ 회사는 제1항 제1호에 따라 신주를 배정하는 경우에는 주주에게 신주인수권증서를 발행하여야 한다.</p> |
|------------------|---|

바. 주주총회 의사록 요약

| 주총일자 | 안 건 | 결의내용 | 비고 |
|--------------------------------|---|------------|----|
| 제24기 정기주주총회 (2022.03.29) | 제1호 의안 : 제24기 재무제표 및 연결재무제표 승인의 건 제2호 의안 : 사내이사 선임의 건 제3호 의안 : 감사위원회 위원 선임의 건 제4호 의안 : 이사 보수한도 승인의 건 | 원안대로 승인 | - |

| 주총일자 | 안 건 | 결의내용 | 비고 |
|--------------------------------|---|------------|----|
| | 제5호 의안 : 임원퇴직금 지급규정 변경의 건 | | |
| 제23기 정기주주총회 (2021.03.30) | 제1호 의안 : 제23기 재무제표 및 연결재무제표 승인의 건 제2호 의안 : 이사 선임의 건 제3호 의안 : 감사위원회 위원 담당 이사 선임의 건 제4호 의안 : 이사 보수한도 승인의 건 제5호 의안 : 정관 일부 변경의 건 | 원안대로 승인 | - |
| 제22기 정기주주총회 (2020.03.20) | 제1호 의안 : 제22기 재무제표 승인의 건 제2호 의안 : 이사 선임의 건 제3호 의안 : 이사 보수한도 승인의 건 | 원안대로 승인 | - |

VII. 주주에 관한 사항

1. 최대주주 및 특수관계인의 주식소유 현황

가. 최대주주 및 특수관계인의 주식소유 현황

(기준일: 2022년 12월 31일)

(단위: 주, %)

| 성명 | 관계 | 주식의 종류 | 소유주식수 및 지분율 | | | | 비고 |
|------------|-------|-----------|-------------|-------|-----------|-------|----|
| | | | 기 초 | | 기 말 | | |
| | | | 주식수 | 지분율 | 주식수 | 지분율 | |
| (주)수산인더스트리 | 계열회사 | 보통주 | 111,804 | 1.66 | 909,448 | 13.47 | - |
| 정보윤 | 본인 | 보통주 | 669,993 | 9.92 | 669,993 | 9.92 | - |
| 안정재 | 친인척 | 보통주 | 646,477 | 9.58 | 646,477 | 9.58 | - |
| 정은아 | 친인척 | 보통주 | 609,993 | 9.04 | 609,993 | 9.04 | - |
| 정은주 | 친인척 | 보통주 | 599,993 | 8.89 | 599,993 | 8.89 | - |
| 정석현 | 친인척 | 보통주 | 430,745 | 6.38 | 430,745 | 6.38 | - |
| 김병현 | 친인척 | 보통주 | 70,000 | 1.04 | 70,000 | 1.04 | - |
| 김용준 | 계열사임원 | 보통주 | 34,500 | 0.51 | 34,500 | 0.51 | - |
| 이용환 | 임원 | 보통주 | 11,000 | 0.16 | 8,000 | 0.12 | - |
| 김영신 | 친인척 | 보통주 | 3,900 | 0.06 | 100 | 0.00 | - |
| 계 | | 보통주 | 3,188,405 | 47.23 | 3,979,249 | 58.94 | - |
| | | - | - | - | - | - | - |

나. 최대주주의 주요경력 및 개요

(1) 최대주주(법인 또는 단체)의 기본정보

| 명칭 | 출자자수 (명) | 대표이사 (대표조합원) | | 업무집행자 (업무집행조합원) | | 최대주주 (최대출자자) | |
|--------------|-------------|-----------------|-------|--------------------|-------|-----------------|-------|
| | | 성명 | 지분(%) | 성명 | 지분(%) | 성명 | 지분(%) |
| 주식회사 수산인더스트리 | - | 한봉섭 | - | - | - | 정석현 | 54.5 |
| | | - | - | - | - | - | - |

(2) 최대주주(법인 또는 단체)의 최근 결산기 재무현황

(단위 : 백만원)

| 구 분 | |
|--------------|--------------|
| 법인 또는 단체의 명칭 | 주식회사 수산인더스트리 |
| 자산총계 | 577,155 |
| 부채총계 | 144,149 |
| 자본총계 | 463,006 |
| 매출액 | 303,539 |
| 영업이익 | 50,594 |
| 당기순이익 | 41,886 |

* 2022년 12월 31일자 연결재무제표 기준입니다.

(3) 사업현황 등 회사 경영 안정성에 영향을 미칠 수 있는 주요 내용
해당사항 없음.

2. 최대주주 변동현황

최대주주 변동내역

(기준일 : 2022년 12월 31일)

(단위 : 주, %)

| 변동일 | 최대주주명 | 소유주식수 | 지분율 | 변동원인 | 비 고 |
|---------------|--------------|---------|-------|------|------------|
| 2022년 04월 04일 | 주식회사 수산인더스트리 | 672,531 | 9.96 | 장내매수 | 최초 최대주주 변동 |
| 2022년 06월 21일 | 주식회사 수산인더스트리 | 743,758 | 11.02 | 장내매수 | 최대주주 지분변동 |
| 2022년 09월 30일 | 주식회사 수산인더스트리 | 871,969 | 12.92 | 장내매수 | 최대주주 지분변동 |
| 2022년 10월 13일 | 주식회사 수산인더스트리 | 890,911 | 13.20 | 장내매수 | 최대주주 지분변동 |
| 2022년 10월 19일 | 주식회사 수산인더스트리 | 895,982 | 13.27 | 장내매수 | 최대주주 지분변동 |
| 2022년 11월 01일 | 주식회사 수산인더스트리 | 909,448 | 13.47 | 장내매수 | 최대주주 지분변동 |

* 변동일은 최대주주가 제출한 임원·주요주주 특정증권등 소유상황보고서의 세부
변동내역 중 마지막 변동일에 해당하는 매매거래의 계약체결일을 기재하였습니다.

3. 주식의 분포

가. 주식 소유현황

(기준일 : 2022년 12월 31일)

(단위 : 주)

| 구분 | 주주명 | 소유주식수 | 지분율(%) | 비고 |
|---------|------------|---------|--------|----|
| 5%이상 주주 | (주)수산인더스트리 | 909,448 | 13.47 | - |
| | 정보윤 | 669,993 | 9.92 | - |
| | 안정재 | 646,477 | 9.58 | - |
| | 정은아 | 609,993 | 9.04 | - |
| | 정은주 | 599,993 | 8.89 | - |
| | 정석현 | 430,745 | 6.38 | - |
| 우리사주조합 | | 10,000 | 0.01 | - |

나. 소액주주현황

소액주주현황

(기준일: 2022년 12월 31일)

(단위: 주)

| 구분 | 주주 | | | 소유주식 | | | 비고 |
|------|-----------|-----------|-----------|-----------|------------|-----------|-----------------------------------|
| | 소액 주주수 | 전체 주주수 | 비율 (%) | 소액 주식수 | 총발행 주식수 | 비율 (%) | |
| 소액주주 | 9,023 | 9,031 | 99.91 | 2,740,759 | 6,751,000 | 40.60 | 발행주식 총수의 100분의 1에 미달하는 주식을 보유한 주주 |

4. 주가 및 주식거래실적

당사가 발행한 주식은 한국거래소 코스닥시장에 상장되어 거래되고 있으며, 최근 6개월간의 주가 및 거래실적은 다음과 같습니다.

(단위: 원, 주)

| 구분 | | 2022년 12월 | 2022년 11월 | 2022년 10월 | 2022년 9월 | 2022년 8월 | 2022년 7월 |
|-------|----|-----------|-----------|-----------|----------|----------|----------|
| 보통주 | 최고 | 12,450 | 12,350 | 10,950 | 11,600 | 12,550 | 11,850 |
| | 최저 | 10,700 | 10,850 | 9,810 | 9,550 | 10,650 | 10,050 |
| 월간거래량 | | 876,305 | 1,007,703 | 501,321 | 969,432 | 932,998 | 699,751 |

5. 기업인수목적회사의 추가기재사항

해당사항 없음.

VIII. 임원 및 직원 등에 관한 사항

1. 임원 및 직원 등의 현황

1. 임원 현황

(기준일: 2022년 12월 31일)

| 성명 | 성별 | 출생년월 | 직위 | 등기임원 여부 | 상근 여부 | 담당 업무 | 주요경력 | 소유주식수 | | 최대주주와의 관계 |
|-----|----|-----------|----------|---------|-------|----------|---|-----------|-----------|-----------|
| | | | | | | | | 의결권 있는 주식 | 의결권 없는 주식 | |
| 정석현 | 남 | 1952년 05월 | 회장 | 사내이사 | 상근 | 경영총괄 | * (주)수산중공업 대표이사 * (주)수산아이엔티 대표이사 | 430,745 | - | 등기이사 |
| 이흥구 | 남 | 1957년 01월 | 사장 | 사내이사 | 상근 | 경영총괄 | * 제17대 한국소프트웨어산업협회 회장 * 경기도일자리재단 이사장 * 인프라웨어 대표이사 * 투비소프트 대표이사 * 한글과컴퓨터 대표이사 부회장 * 델인터내셔널 대표 | - | - | - |
| 정은아 | 여 | 1977년 11월 | 기타 비상무이사 | 기타비상무이사 | 비상근 | 기타 비상무이사 | * 서울대 법학과 * Vanderbilt University of Law 석사 * 서울대 MBA * (주)수산중공업 경영기획실장 * (주)수산아이엔티 경영기획실 전무이사 | 609,993 | - | - |
| 길기봉 | 남 | 1953년 06월 | 기타 비상무이사 | 기타비상무이사 | 비상근 | 기타 비상무이사 | * 한양대학교 법학과 석사 * 서울동부지방방법원 법원장 * 법무법인 케이씨엘 고문변호사 | - | - | - |
| 최연식 | 남 | 1975년 03월 | 사외이사 | 사외이사 | 비상근 | 사외이사 | * 경희대학교 경영대학 회계·세무학과 부교수 * 기획예산처(현, 기획재정부) 행정사무관 * 삼정회계법인(KPMG) 공인회계사 | - | - | - |
| 한원식 | 남 | 1960년 10월 | 사외이사 | 사외이사 | 비상근 | 사외이사 | * KT SAT 대표이사 사장 * KT 경영기획부문 SCM 전략실장 * KT 무선데이터 사업본부장 * KT 전략기획실 전략담당 * KT 마케팅본부 유무선통합담당 | - | - | - |
| 이용환 | 남 | 1975년 11월 | 상무 | 미등기 | 상근 | 사업본부장 | * 한국외국어대학교 * (주)수산아이엔티 서비스사업 본부장 | 11,000 | - | - |

2. 등기임원 선임 후보자 및 해임 대상자 현황

(기준일 : 2022년 12월 31일)

| 구분 | 성명 | 성별 | 출생년월 | 사외이사 후보자 해당여부 | 주요경력 | 선·해임 예정일 | 최대주주와의 관계 |
|----|-----|----|-----------|---------------|---|---------------|-----------|
| 선임 | 최연식 | 남 | 1975년 03월 | 사외이사 | * 경희대학교 경영대학 회계·세무학과 부교수 * 기획예산처(현, 기획재정부) 행정사무관 * 삼정회계법인(KPMG) 공인회계사 | 2023년 03월 30일 | - |
| 선임 | 한원식 | 남 | 1960년 10월 | 사외이사 | * KT SAT 대표이사 사장 * KT 경영기획부문 SCM 전략실장 * KT 무선데이터 사업본부장 * KT 전략기획실 전략담당 * KT 마케팅본부 유무선통합담당 | 2023년 03월 30일 | - |
| 선임 | 길기봉 | 남 | 1953년 06월 | 기타비상무이사 | * 법무법인 케이씨엘 고문변호사 * 서울동부지방법원 법원장 * 대전지방법원 법원장 * 서울고등법원 수석부장판사 | 2023년 03월 30일 | - |
| 선임 | 정은아 | 여 | 1977년 11월 | 기타비상무이사 | * (주)수산중공업 경영기획실장 * (주)수산아이앤티 경영지원실장 | 2023년 03월 30일 | - |

* 보고서 제출일 이후 개최 예정인 제25기 정기주주총회의 안건으로, 향후 정기주주총회에서 부결되거나 수정이 발생한 경우 정정보고서를 통해 그 내용 및 사유 등을 반영할 예정입니다.

* 사외이사 2인(최연식, 한원식)은 제25기 정기주주총회에서 감사위원으로 선임될 예정입니다.

3. 직원 등 현황

(기준일 : 2022년 12월 31일)

(단위 : 백만원)

| 직원 | | | | | | | | | | 소속 외 근로자 | | | 비고 | |
|------|----|----------------|-----------|---------|-----------|-----|-----|---------|---------|----------|---|---|----|---|
| 사업부문 | 성별 | 직원 수 | | | | | | 평균 근속연수 | 연간급여 총액 | 1인평균 급여액 | 남 | 여 | | 계 |
| | | 기간의 정함이 없는 근로자 | | 기간제 근로자 | | 합 계 | | | | | | | | |
| | | 전체 | (단시간 근로자) | 전체 | (단시간 근로자) | | | | | | | | | |
| IT | 남 | 73 | - | 2 | - | 75 | 4.6 | 4,409 | 59 | | | | - | |
| IT | 여 | 9 | - | 5 | - | 14 | 4.3 | 482 | 34 | | | | - | |
| 합 계 | | 82 | - | 7 | - | 89 | 4.6 | 4,890 | 55 | | | | - | |

4. 미등기임원 보수 현황

(기준일: 2022년 12월 31일)

(단위: 백만원)

| 구분 | 인원수 | 연간급여 총액 | 1인평균 급여액 | 비고 |
|-------|-----|---------|----------|----|
| 미등기임원 | 8 | 728 | 91 | - |

* 2022년도 퇴직임원 및 임원승진자의 급여가 일부 포함되어 있습니다.

2. 임원의 보수 등

<이사·감사 전체의 보수현황>

1. 주주총회 승인금액

(단위: 백만원)

| 구분 | 인원수 | 주주총회 승인금액 | 비고 |
|----|-----|-----------|----|
| 이사 | 6 | 1,500 | - |
| 감사 | - | - | - |

2. 보수지급금액

2-1. 이사·감사 전체

(단위: 백만원)

| 인원수 | 보수총액 | 1인당 평균보수액 | 비고 |
|-----|------|-----------|----|
| 6 | 689 | 115 | - |

2-2. 유형별

(단위: 백만원)

| 구분 | 인원수 | 보수총액 | 1인당 평균보수액 | 비고 |
|-----------------------------|-----|------|-----------|----|
| 등기이사 (사외이사, 감사위원회 위원 제외) | 3 | 581 | 194 | - |
| 사외이사 (감사위원회 위원 제외) | - | - | - | - |
| 감사위원회 위원 | 3 | 108 | 36 | - |
| 감사 | - | - | - | - |

3. 이사·감사의 보수지급 기준

등기이사(사외이사, 감사위원회 위원 제외)의 보수는 주주총회의 승인을 받은 금액내에서 이사회(대표이사)가 위임받아 해당직위, 담당직무 등을 감안하여 직급, 근속기간, 리더십, 전문성, 기여도 등을 고려한 임원 임금보수지급기준 등 내부기준에 따라 집행하고 있으며, 감사위원회 위원의 경우에는 임원보수지급기준에 따라 매월 정액 활동비를 지급하고 있습니다.

<보수지급금액 5억원 이상인 이사·감사의 개인별 보수현황>

1. 개인별 보수지급금액

(단위 : 원)

| 이름 | 직위 | 보수총액 | 보수총액에 포함되지 않는 보수 |
|----|----|------|------------------|
| - | - | - | - |
| - | - | - | - |

2. 산정기준 및 방법

(단위 : 원)

| 이름 | 보수의 종류 | | 총액 | 산정기준 및 방법 |
|----|--------|-----------------|----|-----------|
| - | 근로소득 | 급여 | - | - |
| | | 상여 | - | - |
| | | 주식매수선택권 행사이익 | - | - |
| | | 기타 근로소득 | - | - |
| | 퇴직소득 | - | - | |
| | 기타소득 | - | - | |

<보수지급금액 5억원 이상 중 상위 5명의 개인별 보수현황>

1. 개인별 보수지급금액

(단위 : 원)

| 이름 | 직위 | 보수총액 | 보수총액에 포함되지 않는 보수 |
|----|----|------|------------------|
| - | - | - | - |
| - | - | - | - |

2. 산정기준 및 방법

(단위 : 원)

| 이름 | 보수의 종류 | | 총액 | 산정기준 및 방법 |
|----|--------|-----------------|----|-----------|
| - | 근로소득 | 급여 | - | - |
| | | 상여 | - | - |
| | | 주식매수선택권 행사이익 | - | - |
| | | 기타 근로소득 | - | - |
| | 퇴직소득 | - | - | |
| | 기타소득 | - | - | |

IX. 계열회사 등에 관한 사항

계열회사 현황(요약)

(기준일 : 2022년 12월 31일)

(단위 : 사)

| 기업집단의 명칭 | 계열회사의 수 | | |
|----------|---------|-----|----|
| | 상장 | 비상장 | 계 |
| 수산 | 2 | 17 | 19 |

※상세 현황은 '상세표-2. 계열회사 현황(상세)' 참조

타법인출자 현황(요약)

(기준일 : 2022년 12월 31일)

(단위 : 천원)

| 출자 목적 | 출자회사수 | | | 총 출자금액 | | | |
|-------|-------|-----|---|------------|-----------|------------|------------|
| | 상장 | 비상장 | 계 | 기초 장부 가액 | 증가(감소) | | 기말 장부 가액 |
| | | | | | 취득 (처분) | 평가 손익 | |
| 경영참여 | - | 1 | 1 | 5,490,490 | - | -2,034,000 | 3,456,490 |
| 일반투자 | 2 | - | 2 | 4,525,791 | 4,993,071 | -757,821 | 8,761,041 |
| 단순투자 | - | - | - | - | - | - | - |
| 계 | 2 | 1 | 3 | 10,016,281 | 4,993,071 | -2,791,821 | 12,217,531 |

※상세 현황은 '상세표-3. 타법인출자 현황(상세)' 참조

X. 대주주 등과의 거래내용

가. 대주주등에 대한 신용공여 등
해당사항 없음.

나. 대주주와의 자산양수도 등
해당사항 없음.

다. 대주주와의 영업거래
해당사항 없음.

라. 대주주 이외의 이해관계자와의 거래
해당사항 없음.

바. 기업인수목적회사의 추가기재사항
해당사항 없음.

XI. 그 밖에 투자자 보호를 위하여 필요한 사항

1. 공시내용 진행 및 변경사항

해당사항 없음.

2. 우발부채 등에 관한 사항

견질 또는 담보용 어음·수표 현황

(기준일 :)

(단위 : 매, 백만원)

| 제 출 처 | 매 수 | 금 액 | 비 고 |
|------------|-----|-----|-----|
| 은 행 | - | - | - |
| 금융기관(은행제외) | - | - | - |
| 법 인 | - | - | - |
| 기타(개인) | - | - | - |

3. 제재 등과 관련된 사항

해당사항 없음.

4. 작성기준일 이후 발생한 주요사항 등 기타사항

가. 작성기준일 이후 발생한 주요사항

해당사항 없음.

나. 중소기업기준 검토표

※ 제4쪽의 작성방법을 읽고 작성에 주시기 바랍니다.

| | | | | |
|----------|-------------------------------|---------------------|---------|--------------|
| 사업 연도 | 2022.01.01 - 2022.12.31 | 중소기업 등 기준검토표 | 발인명 | (주)수산아일랜드 |
| | | | 사업자등록번호 | 307-81-51341 |

| 구분 | ①요건 | ③검토내용 | ③적합 여부 | ④적정 여부 | | | | | | | | | | | | | | | | | | |
|---|---|--|-----------------------|------------------------|--------|-----|--|--|-------------------|----------------|------------------------|--------------------|------|------|-----------------|------|------|---|--|----------------|-----------------------|------|
| 대기업 | ○ 「조세특례제한법 시행령」 제29조 제3항에 따른 소비성 서비스업에 해당하지 않는 사업 | <table border="1"> <tr> <th>구분</th> <th>기준번호코드</th> <th>사업수입금액</th> </tr> <tr> <td>업태별</td> <td></td> <td></td> </tr> <tr> <td>(01) () (제조업)</td> <td>(04) 722000</td> <td>(07) 21,816,245,963</td> </tr> <tr> <td>(02) () (서비스업)</td> <td>(05)</td> <td>(08)</td> </tr> <tr> <td>(03) 그 밖의 사업</td> <td>(06)</td> <td>(09)</td> </tr> <tr> <td>계</td> <td></td> <td>21,816,245,963</td> </tr> </table> | 구분 | 기준번호코드 | 사업수입금액 | 업태별 | | | (01) () (제조업) | (04) 722000 | (07) 21,816,245,963 | (02) () (서비스업) | (05) | (08) | (03) 그 밖의 사업 | (06) | (09) | 계 | | 21,816,245,963 | (17) 적합 (Y) | (26) |
| | | 구분 | 기준번호코드 | 사업수입금액 | | | | | | | | | | | | | | | | | | |
| | | 업태별 | | | | | | | | | | | | | | | | | | | | |
| | | (01) () (제조업) | (04) 722000 | (07) 21,816,245,963 | | | | | | | | | | | | | | | | | | |
| | | (02) () (서비스업) | (05) | (08) | | | | | | | | | | | | | | | | | | |
| (03) 그 밖의 사업 | (06) | (09) | | | | | | | | | | | | | | | | | | | | |
| 계 | | 21,816,245,963 | | | | | | | | | | | | | | | | | | | | |
| ○ 영업요건 ②, ③을 동시에 충족할 것 ○ 매출액이 인건액으로 「중소기업기본법 시행령」 별표 1의 규모기준 '평균 매출액등' 중 '매출액' 으로부터 아래일 것 ○ 매출인재도 - 자산총액 5천억원 미만 | 가. 매출액 - 당 회사 (10) { 218.2 억원 } - 「중소기업기본법 시행령」 별표 1의 규모기준 (11) { 800 억원 이하 } 나. 자산총액 (12) { 853.8 억원 } | (18) 적합 (Y) | 적 (Y) | | | | | | | | | | | | | | | | | | | |
| 「조세특례제한법 시행령」 제29조제1항제2호에 적합한 기업일 것 | * 「독점규제 및 공정거래에 관한 법률」 제4조제1항에 따른 상호출자제한기업집단등에 속하는 회사 또는 같은 법 제14조제2항에 따라 상호출자제한기업집단의 소유회사로 편입·통치된 것으로 보는 회사에 해당하지 아닐 것 * 자산총액 5천억원 이상인 법인이 주식총액의 30퍼센트 이상을 자기집적으로 소유한 경우로서 후다중차자인 기업이 아닐 것 * 「중소기업기본법 시행령」 제29조제3호에 따른 관계기업에 속하는 기업으로서 같은 법 제7조제4에 따라 선정된 매출액이 「조세특례제한법 시행령」 제29조제1항제2호에 따른 중소기업기준 (별표1기준) 이내일 것 | (19) 적합 (Y) | 부적합 (N) | | | | | | | | | | | | | | | | | | | |
| ○ 중소기업이 규모의 확대 등으로 인해 기업을 초과하는 경우 최초 그 사유가 발생한 사업연도와 그 다음 3개 사업연도까지 중소기업으로 보고 그 후에는 해당하지 않으나 「중소기업기본법 시행령」 제29조제1항 제2호, 별표 1 및 별표 2의 개정으로 중소기업에 해당하지 아니하게 되는 때에는 그 사유가 발생한 날이 속하는 사업연도와 그 다음 3개 사업연도까지 중소기업으로 봄 | ○ 서류발생 연도 (13) { } 년 | (20) 적합 (Y) | 부적합 (N) | | | | | | | | | | | | | | | | | | | |
| ○ 사업요건 및 특임성요건을 충족할 것 | 중소기업 일체 (영) 을 주권사업으로 영위하고, 특임성요건 (영) 을 충족하는지 여부 | (21) 적합 (Y) | (N) | | | | | | | | | | | | | | | | | | | |
| 소기업 | ○ 매출액이 5천억원 미만으로서, 매출액이 인건액으로 「중소기업기본법 시행령」 별표 3의 규모기준 ('평균매출액등' 중 '매출액' 으로부터) 아래일 것 | ○ 매출액 - 당 회사 (14) { 218.2 억원 } - 「중소기업기본법 시행령」 별표 3의 규모기준 (15) { 50.0 억원 이하 } | (22) 적합 (Y) | (27) 적 (Y) | | | | | | | | | | | | | | | | | | |
| | | | | 부 (N) | | | | | | | | | | | | | | | | | | |

210mmX297mm [백상지 80g/m² 또는 중형지 80g/m²]

중소기업 등 기준검토표_1

(3쪽 중 제2쪽)

| 구분 | ①요건 | ②검토내용 | ③적합 여부 | ④적정 여부 | | | | | | | | |
|------------------|---|---|-----------------|------------------|-------|----|----|----|----|----|-----------------|-----|
| 중 견 기 업 | 을 「조세특례제한법」상 중소기업 업종을 주된 사업으로 영위할 것 | 중소기업이 아니고 중소기업 업종 해당 주된사업으로 영위하는지 여부 | (23) (Y) (N) | (28) 적 (Y) | | | | | | | | |
| | 해소유와 경영의 실질적인 독립성이 「중견기업 성장촉진 및 경쟁력 강화에 관한 특별법 시행령」 제23조제2항제1호에 적합할 것 | <ul style="list-style-type: none"> 「독점규제 및 공정거래에 관한 법률」 제21조제1항에 따른 상호출자제한기업집단등에 속하는 회사에 해당하지 아니할 것 「독점규제 및 공정거래에 관한 법률 시행령」 제38조제2항에 따른 상호출자제한기업집단 지정기준인 자산총액 이상인 법인이 주식총액의 3%이상을 자·간접적으로 소유한 경우로서 해당 출자자인 기업이 아닐 것 (「중견기업 성장촉진 및 경쟁력 강화에 관한 특별법 시행령」 제2조제3항에 해당하는 기업은 제외) | (24) (Y) (N) | | | | | | | | | |
| | 유지전 3년 평균 매출액이 다음의 중견기업 대상 세액공제 요건을 충족할 것 (1) 중소기업 등 투자촉진공제(「조세특례제한법」 제5조제1항) : 1천5백억원 미만, 신규성장 중견 기업에 한함) (2) 연구·개발개발비에 대한 세액공제(「조세 특례제한법」 제10조제1항제1 호기목2) : 5 천억원 미만 (3) 다중중견기업 대상 세액공제 : 3천억원 미만 | <p>직전 3년 과세연도 매출액의 평균금액</p> <table border="1"> <thead> <tr> <th>직전 3년</th> <th>직전 2년</th> <th>직전 1년</th> <th>평균</th> </tr> </thead> <tbody> <tr> <td>억원</td> <td>억원</td> <td>억원</td> <td>억원</td> </tr> </tbody> </table> | 직전 3년 | 직전 2년 | 직전 1년 | 평균 | 억원 | 억원 | 억원 | 억원 | (25) (Y) (N) | (N) |
| 직전 3년 | 직전 2년 | 직전 1년 | 평균 | | | | | | | | | |
| 억원 | 억원 | 억원 | 억원 | | | | | | | | | |

중소기업 등 기준검토표_2

다. 외국지주회사의 자회사 현황

(기준일 :)

(단위 : 백만원)

| 구분 | A지주회사 | B법인 | C법인 | D법인 | ... | 연결조정 | 연결 후 금액 |
|----------|-------|-----|-----|-----|-----|------|------------|
| 매출액 | - | - | - | - | - | - | - |
| 내부 매출액 | - | - | - | - | - | - | - |
| 순 매출액 | - | - | - | - | - | - | - |
| 영업손익 | - | - | - | - | - | - | - |
| 계속사업손익 | - | - | - | - | - | - | - |
| 당기순손익 | - | - | - | - | - | - | - |
| 자산총액 | - | - | - | - | - | - | - |
| 현금및현금성자산 | - | - | - | - | - | - | - |
| 유동자산 | - | - | - | - | - | - | - |
| 단기금융상품 | - | - | - | - | - | - | - |
| 부채총액 | - | - | - | - | - | - | - |
| 자기자본 | - | - | - | - | - | - | - |
| 자본금 | - | - | - | - | - | - | - |
| 감사인 | - | - | - | - | - | - | - |
| 감사·검토 의견 | - | - | - | - | - | - | - |
| 비 고 | - | - | - | - | - | - | - |

라. 법적위험 변동사항

마. 금융회사의 예금자 보호 등에 관한 사항

바. 기업인수목적회사의 요건 충족 여부

사. 기업인수목적회사의 금융투자업자의 역할 및 의무

아. 합병등의 사후정보

당사는 2020년 11월 24일 유형자산 양수결정에 대한 주요사항보고서를 제출하였으며, 2021년 1월 29일 유형자산 양수가 종료되어 합병등종료보고서를 제출하였습니다.

다.

1. 자산 양수도 자산 내역 및 금액

| 구 분 | 내 용 |
|----------|--|
| 양수도 대상자산 | 서울특별시 강남구 수서동 726소재 토지 및 건물의 지분 75% |
| 양도인 | 김무양 외 6인 |
| 양수인 | 주식회사 수산아이앤티 |
| 양수·도 금액 | 14,887,500,000원 |

2. 자산 양수도 대금

| 구 분 | 지급일 | 지급금액 | 지급방법 |
|-----|---------------|-----------------|------|
| 계약금 | 2020년 11월 24일 | 2,000,000,000원 | 현금지급 |
| 중도금 | 2020년 12월 23일 | 8,925,000,000원 | 현금지급 |
| 잔 금 | 2021년 01월 29일 | 3,962,500,000원 | 현금지급 |
| 합 계 | | 14,887,500,000원 | - |

3. 주요 진행일정

| 구 분 | 일 자 | 비 고 |
|-------------|-------------------------------|--------|
| 외부평가기간 | 2020년 11월 20일 ~ 2020년 11월 23일 | 지암회계법인 |
| 이사회결의일 | 2020년 11월 24일 | - |
| 자산양수도 계약체결일 | 2020년 11월 24일 | - |
| 주요사항보고서 제출일 | 2020년 11월 24일 | - |
| 잔금 지급일 | 2021년 01월 29일 | - |
| 자산양수도 종료일 | 2021년 01월 29일 | - |

4. [합병등] 전·후의 요약재무정보

(단위 : 원)

| 구분 | 자산양수도 전 | 증가(감소) | 자산양수도 후 |
|--------------|----------------|------------------|----------------|
| [유동자산] | 44,223,994,176 | (14,647,500,000) | 29,576,494,176 |
| [비유동자산] | 46,633,861,414 | 14,887,500,000 | 61,521,361,414 |
| 자산총계 | 90,857,855,590 | 240,000,000 | 91,097,855,590 |
| [유동부채] | 10,257,738,139 | | 10,257,738,139 |
| [비유동부채] | 873,629,252 | 240,000,000 | 1,113,629,252 |
| 부채총계 | 11,131,367,391 | 240,000,000 | 11,371,367,391 |
| [지배기업 소유주지분] | 76,540,418,413 | | 76,540,418,413 |
| [자본금] | 3,375,500,000 | | 3,375,500,000 |
| [기타불입자본] | 26,491,039,959 | | 26,491,039,959 |
| [기타자본구성요소] | 501,264,528 | | 501,264,528 |
| [이익잉여금] | 46,172,613,926 | | 46,172,613,926 |
| [비지배지분] | 3,186,069,786 | | 3,186,069,786 |
| 자본총계 | 79,726,488,199 | - | 79,726,488,199 |
| 부채 및 자본총계 | 90,857,855,590 | 240,000,000 | 91,097,855,590 |

- 상기 요약재무정보는 2021년 1월 29일 합병등종료보고서 제출 당시 최근 제출한 분기보고서 작성기준일(2020.09.30)의 연결재무제표를 바탕으로 작성하였습니다.

- 상기 '자산양수도 후' 재무정보는 본 자산 양수도와 관련한 금액만 단순 가감한 내역으로 향후 결산을 통한 실제 재무정보와 차이가 발생할 수 있습니다.

자. 녹색경영

차. 정부의 인증 및 그 취소에 관한 사항

카. 조건부자본증권의 전환· 채무재조정 사유등의 변동현황

타. 보호예수 현황

파. 특례상장기업의 사후정보

XII. 상세표

1. 연결대상 종속회사 현황(상세)

☞ 본문 위치로 이동

(단위 : 천원)

| 상호 | 설립일 | 주소 | 주요사업 | 최근사업연도말 자산총액 | 지배관계 근거 | 주요종속 회사 여부 |
|--|------------|---------|--------------------------|-----------------|-------------|---------------|
| (주)수산에너지솔 | 2004.04.01 | 경기도 용인시 | 알루미늄 고분자 커패시터 개발 및 판매 | 12,325,927 | 지분율(66.36%) | 해당 |
| SOOSAN ENESOL VINA COMPANY LIMITED(*) | 2019.12.06 | 베트남 하남성 | 알루미늄 고분자 커패시터 개발 및 판매 | 9,489,667 | 지분율(100%)* | 해당 |

* (주)수산에너지솔이 보유하고 있는 종속기업이며 당기말 현재 (주)수산에너지솔이 보유하고 있는 지분율로 표시하였습니다.

2. 계열회사 현황(상세)

☞ 본문 위치로 이동

(기준일 : 2022년 12월 31일)

(단위 : 사)

| 상장여부 | 회사수 | 기업명 | 법인등록번호 |
|------|-----|--|----------------|
| 상장 | 2 | (주)수산중공업 | 134811-0002981 |
| | | (주)수산인더스트리 | 161511-0001613 |
| 비상장 | 17 | (주)수산이앤에스 | 230111-0180396 |
| | | (주)수산뉴텍 | 110111-1094161 |
| | | (주)에스에이치파워 | 161511-0238547 |
| | | SH SOLAR FARM VINA | - |
| | | New Line SOOSAN Middle East Energy Equipment LLC | - |
| | | SOOSAN ENERGY MIDDLE EAST LLC | - |
| | | SOOSAN INDUSTRY VINA | - |
| | | (주)수산흥텍 | 124311-0023567 |
| | | (주)수산에너지솔 | 131111-0113818 |
| | | SOOSAN ENESOL VINA COMPANY LIMITED | - |
| | | (주)수산씨에스엠 | 194811-0000272 |
| | | 전진(상해)설비임대무역유한공사 | - |
| | | 수산기계(청도)유한공사 | - |

| 상장여부 | 회사수 | 기업명 | 법인등록번호 |
|------|-----|----------------------------|----------------|
| | | SOOSAN USA, INC. | - |
| | | (주)두성특장차 | 135011-0055026 |
| | | SOOSAN VNA MOTOR CO., LTD. | - |
| | | Soosan Japan Co., Ltd. | - |

1. 계열회사의 현황

| 계열회사명 | 사업자번호 | 최대주주 | | 대표자 | |
|--|--------------|------------------------|--------|----------|-----|
| | | 최대주주명 | 지분율(%) | | |
| (주)수산인더스트리 | 312-81-02856 | 정석현 | 54.5 | 한봉섭 | 에너지 |
| (주)수산이앤에스 | 610-86-09122 | (주)수산인더스트리 | 100.0 | 한봉섭, 김병현 | |
| (주)수산뉴텍 | 120-81-44674 | 정보윤 | 100.0 | 김병현 | |
| (주)에스에이치파워 | 420-87-01257 | (주)수산인더스트리 | 88.4 | 김병현 | |
| SH SOLAR FARM VINA | - | (주)에스에이치파워 | 100.0 | 권오준 | |
| SOOSAN ENERGY MIDDLE EAST LLC | - | (주)수산인더스트리 | 100.0 | 정성갑 | |
| New Line SOOSAN Middle East Energy Equipment LLC | - | New Line Oil & Gas LLC | 49.0 | - | |
| SOOSAN INDUSTRY VINA | - | (주)수산인더스트리 | 100.0 | 권오준 | |
| (주)수산홀텍 | 130-81-24049 | 정석현 | 55.0 | 이홍구 | ICT |
| (주)수산에너지솔 | 129-81-71464 | (주)수산아이앤티 | 66.4 | 이홍구 | |
| SOOSAN ENESOL VINA COMPANY LIMITED | - | (주)수산에너지솔 | 100.0 | 유영수 | |
| (주)수산중공업 | 124-81-31958 | (주)수산인더스트리 | 18.9 | 정석현, 신수근 | 중공업 |
| (주)수산씨에스엠 | 312-81-10792 | (주)수산중공업 | 100.0 | 정석현, 양희준 | |
| 전진(상해)설비임대무역유한공사 | - | (주)수산씨에스엠 | 100.0 | 장로 | |
| 수산기계(청도)유한공사 | - | (주)수산중공업 | 100.0 | 이중현 | |
| SOOSAN USA, INC. | - | (주)수산중공업 | 100.0 | 정석현 | |
| (주)두성특장차 | 133-81-23170 | (주)수산씨에스엠 | 65.6 | 양희준 | |
| SOOSAN VNA MOTOR CO., LTD. | - | (주)두성특장차 | 100.0 | 문상보 | |
| Soosan Japan Co., Ltd | - | 정석현 | 100.0 | 김용준 | |
| | | | | | 기타 |

2. 회사와 계열회사간 임원 겸직 현황

| 성명 | 겸직현황 | 직위 | 상근여부 | 담당업무 |
|-----|-----------------------|------|------|------|
| 정석현 | (주)수산인더스트리 | 회장 | 상근 | 경영총괄 |
| | (주)수산중공업 | 대표이사 | 상근 | 경영총괄 |
| | (주)수산씨에스엠 | 대표이사 | 비상근 | 경영총괄 |
| | SOOSAN USA, INC. | 대표이사 | 비상근 | 경영총괄 |
| | Soosan Japan Co., Ltd | 사내이사 | 비상근 | 경영관리 |
| | (주)수산이앤에스 | 사내이사 | 비상근 | 경영관리 |
| 이흥구 | (주)수산홈텍 | 대표이사 | 상근 | 경영총괄 |
| | (주)수산에너솔 | 대표이사 | 상근 | 경영총괄 |

3. 타법인출자 현황(상세)

☞ 본문 위치로 이동

(기준일: 2022년 12월 31일)

| 법인명 | 상장여부 | 최초취득일자 | 출자목적 | 최초취득금액 | 기초잔액 | | | 증가(감소) | | | 기말잔액 | | |
|------------|------|---------------|------|-----------|-----------|-------|------------|---------|-----------|------------|-----------|-------|------------|
| | | | | | 수량 | 지분율 | 장부가액 | 취득(처분) | | 평가손익 | 수량 | 지분율 | 잔액 |
| | | | | | | | | 수량 | 금액 | | | | |
| (주)수산중공업 | 상장 | 2008년 10월 24일 | 일반투자 | 199,996 | 1,542,007 | 2.86 | 4,525,791 | - | - | -416,342 | 1,542,007 | 2.86 | 4,109,455 |
| (주)수산인더스트리 | 상장 | 2022년 10월 27일 | 일반투자 | 4,993,074 | - | - | - | 211,436 | 4,993,074 | -341,479 | 211,436 | 1.48 | 4,651,595 |
| (주)수산에너솔 | 비상장 | 2020년 01월 02일 | 경영참여 | 7,400,000 | 1,891,399 | 66.36 | 5,490,490 | - | - | -2,034,000 | 1,891,399 | 66.36 | 3,456,490 |
| 합계 | | | | | 3,433,406 | - | 10,016,281 | 211,436 | 4,993,074 | -2,791,821 | 3,644,842 | - | 12,212,325 |

* 최근사업연도 재무현황은 2022년 12월 31일자 연결재무제표 기준입니다.

【 전문가의 확인 】

1. 전문가의 확인

해당사항 없음.

2. 전문가와의 이해관계

해당사항 없음.